A Russia Corta Relações Com a Republica Finlandeza

200 RÉIS

Diario Carioca

200 RÉIS

Director-Presidente HORACIO DE CARVALHO JUNIOR — Fundador: J. E. DE MACEDO SOARES — Director-Thesoureiro J. B. MARTINS GUIMARAES

Anno XII — Numero 3.521 || Rio de Janeiro, Quinta-feira, 30 de Novembro de 1939 || Praça Tiradentes n.° 77

O Governo Russo Rompeu Suas Relações Diplomaticas Com a Finlandia

O presidente Roosevelt acompanha com muito interesse o desenrolar dos acontecimentos

A Casa Branca está propensa a offerec... seus bons officios como mediadora

Molotoff declara que a URSS está ameaçada pelos finlandezes

MOSCOU, 29 (U. P., agencia norte-americana) — Urgente — O exercito sovietico acaba de receber ordem de promptidão.

De promptidão a esquadra

MOSCOU, 29 (U. P., agencia norte-americana) — Urgente — O sr. Molotoff acaba de annunciar que a esquadra sovietica recebeu ordem de promptidão.

Rompidas as relações diplomaticas

MOSCOU, 29 (U. P., agencia norte-americana) — Urgente — Esta noite a União Sovietica rompeu as relações diplomaticas com a Finlandia.

General Hugo Osterman, commandante chefe do exercito finlandez

O rompimento não significa a guerra

HELSINGFORS, 29 (U. P., agencia norte-americana) — A primeira impressão dos circulos governamentaes é de que o rompimento de relações diplomaticas com os soviets não significa a guerra.

Os membros do gabinete estudaram a nova situação que vem de ser criada, tendo deixado suas repartições a altas horas da noite.

Espera-se que haja um intervallo de um dia ou dois para discussões antes de ser tomada qualquer iniciativa.

A calma reinante não reflecte qualquer pessimismo, apesar do choque da attitude subitamente tomada pela Russia.

Molotoff diz que a Russia está ameaçada

LONDRES, 29 (U. P., agencia norte-americana) — Falando pelo radio, o Commissario da. Relações Exteriores, sr. Molotoff, culpou o governo finlandez pela situação insustentavel ora existente entre as duas nações, e accrescentou:

"Com um governo differente na Finlandia, a Russia estaria disposta a fazer concessões".

Disse que o embaixador sovietico na Finlandia estava sendo chamado e que os finlandezes desejavam conservar Leningrado sob ameaça.

Finalmente declarou que os Soviets estavam dispostos a discutir a localização na Finlandia dos naturaes da Karelia de origem finlandeza.

Como Moscou descreve a situação

MOSCOU, 29 (U. P., agencia norte-americana) — A Russia prosegue em sua violenta campanha contra a Finalndia, pois a denuncia do pacto de não aggressão russo-finlandez parece estar ajustada a um plano tendente a preparar o terreno para uma invasão armada do territorio vizinho ou para obter o que exige de Helsingfors mediante a chamada "guerra de nervos".

E' evidente que os chefes moscovitas pocuram criar no povo um estado de animo contrario á Finlandia, fazendo surgir a Russia como seriamente ameaçada para justificarem a seguir qualquer medida de força contra aquelle paiz.

Simultaneamente, foi consideravelmente reforçada a frota sovietica do Baltico, o que tende a reforçar as suspeitas em torno da attitude futura das U. R. S. S.

A agencia russa Tass publica

(Conclue na 12.ª pagina)

APERTA-SE O BLOQUEIO INGLEZ A' ALLEMANHA

O governo americano não protestará contra os medidas tomadas pela Grã Bretanha

O Ministerio da Guerra Economica declarou que a Inglaterra tudo fará para diminuir o prejuizo dos paizes neutros

O decreto de appreensão das mercadorias allemãs entrará em vigor na proxima segunda-feira

LONDRES, 29 (U. P., agencia norte-americana) — O Ministerio da Guerra Economica informou hoje que a Inglaterra fará todo o possivel para diminuir os prejuizos que porventura venham soffrer os paizes neutros com a appreensão das exportações allemãs, que começará a ser posta em vigor na proxima segunda-feira.

O mesmo Ministerio informa tambem que, ainda quando os productos allemães sejam retidos, isso

(Conclue na 3.ª pagina)

"Deodoro, Ruy e a Fundação da Republica"

A NOTAVEL CONFERENCIA DO EMBAIXADOR JOSE' CARLOS DE MACEDO SOARES, NO PALACIO TIRADENTES

"A Monarchia tinha cumprido o cyclo evolutivo e passou o facho dos nossos destinos ao novo regime, cuja vocação era integrar a idéa democratica na America", disse o orador

O papel do Exercito na historia politica do Brasil

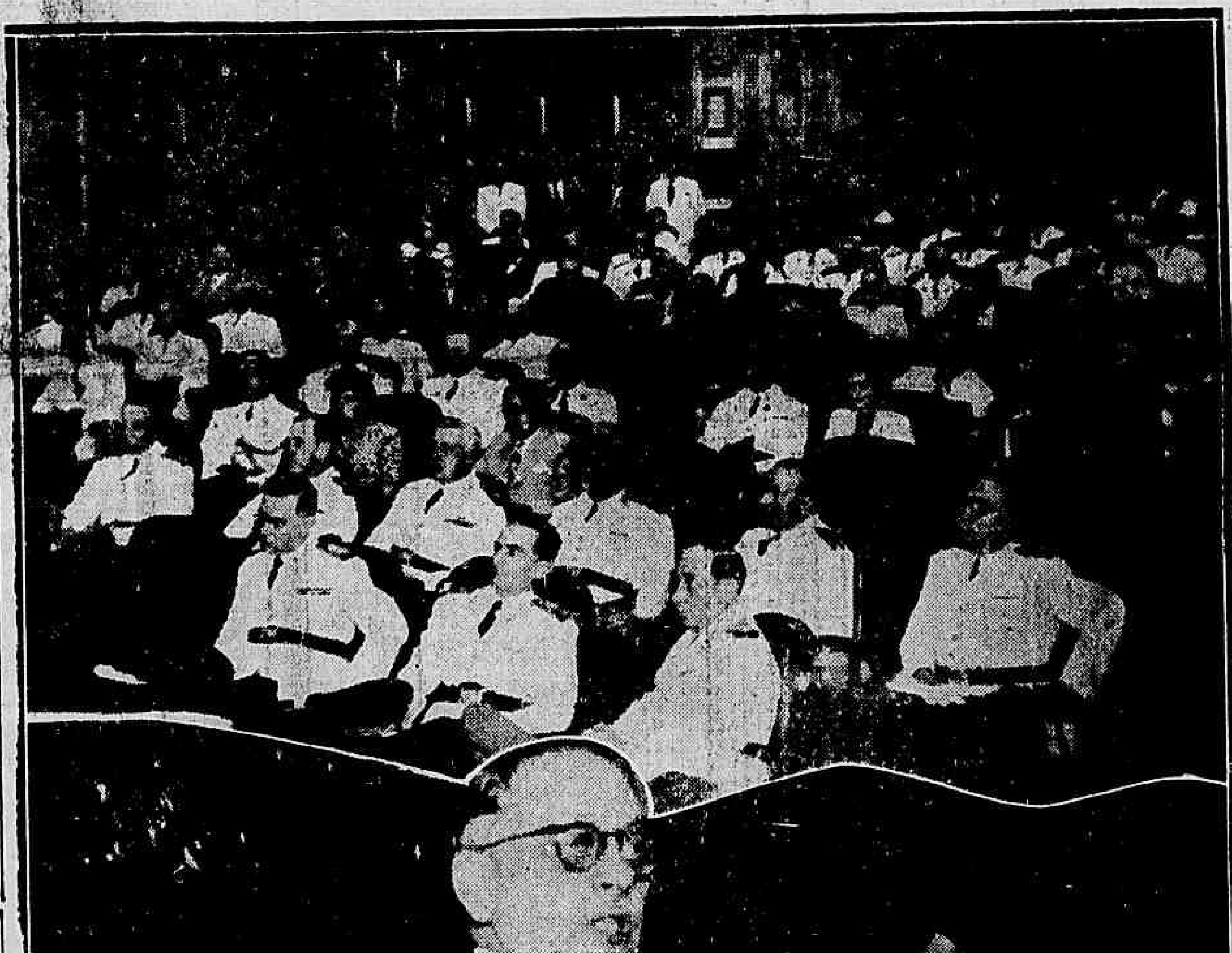

O embaixador J. C. de Macedo Soares, quando fazia a sua conferencia e a selecta assistencia

Constituiu um acontecimento de alta repercussão em todos os meios sociaes e culturaes desta cidade, a conferencia realizada, hontem, pelo embaixador José Carlos de Macedo Soares no Palacio Tiradentes, sobre o thema, "Deodoro, Ruy e a Proclamação da Republica", terceira do cyclo de palestras promovida pelo Ministerio da Guerra. O salão do edificio da antiga Camara dos Deputados achava-se repleto de elementos mais destacados da nossa sociedade, militares, professores, diplomatas etc.

A conferencia do sr. Macedo Soares era aguardada com geral ansiedade, dado o prestigio intellectual e cultural do eminente brasileiro e pelo thema suggestivo que iria abordar, num estudo sereno da influencia de Deodoro e Ruy Barbosa fundação e consolidação do regime republicano.

A sessão foi presidida pelo general Eurico Dutra, ministro da Guerra, tendo tomado logar á mesa do embaixador Macedo Soares, os srs. Oswaldo Aranha, ministro das Relações Exteriores; Domingos Esguerra, embaixador da Colombia; Homero Deteri Lafronte, ministro do Equador; general Góes Monteiro, chefe do Estado Maior do Exercito; e almirante Castro e Silva, chefe do Estado Maior da Marinha.

Aberta a sessão, o general Eurico Dutra, depois de se referir aos objectivos daquella solennidade e de exaltar a per-

(Conclue na 2.ª pagina)

O JAPÃO E O BLOQUEIO INGLEZ

TOKIO, 30 (U. P., agencia norte-americana) — Consta que o Japão prepara-se para effectuar a appreensão de mercadorias inglezas em aguas japonezas em represalia ao bloqueio contra as exportações allemãs.

Espera-se violento protesto do Japão contra a decisão da Grã Bretanha. A imprensa japoneza ataca virulentamente o bloqueio inglez e exige que o governo japonez adopte uma attitude severissima.

"Deodoro, Ruy e a Fundação da Republica"

(Conclusão da 1.ª pagina)

...nalidade do embaixador Macedo Soares, concede-lhe a palavra. Recebido na tribuna, sob vibrante salva de palmas, o orador dá inicio á leitura da sua brilhante conferencia.

Foi a seguinte a conferencia do embaixador José Carlos de Macedo Soares:

"Um dos nossos jornalistas sustentou, recentemente, que o Exercito tem sido no Brasil o esteio da ordem legal. Ao espirito de seus leitores terão occorrido numerosos casos e episodios desmentindo tal asserção. Entretanto, o exame attento dos factos mostra que o jornalista tem razão, affirmando a vocação legalista e nacionalista do Exercito.

As agitações, as motinadas, as revoltas que enxameiam na chronica do imperio, e mais abundantemente na da Republica, foram suffocadas e extinctas pelas forças armadas. Sem duvida esses desvarios e excitações politicas provocados por elementos facciosos, tiveram quasi sempre militares como protagonistas. Mas o Exercito nunca pautou seus deveres disciplinares pelas regras da camaradagem, e sempre abafou e extinguiu as excitações e desvarios da paixão e do interesse dos partidos politicos.

Comtudo, no Sete de Abril, no Quinze de Novembro, e no Tres de Outubro, o Exercito desamparou o governo legal. As tres excepções confirmam a regra. Então não se tratava de desvarios e excitações facciosas. No Sete de Abril a Nação reclamava a nacionalização do throno; no Quinze de Novembro fechava a porta ao terceiro reinado; e, no Tres de Outubro, condemnava uma democracia de mandatos illegitimos, os abusos de um confederalismo que punha em risco sua integridade.

Os tres movimentos citados emergiram do instincto nacionalista que preside a evolução da sociedade brasileira.

Das republicas latino-americanas somos a menos compativel com o elemento autoctone do continente. O povo brasileiro é o menos aborygene da America Latina; entretanto nos seus trabalhos de acclimatação criou-se um sentido nacional, senão aggressivo pelo menos ostensivamente intolerante no seu nativismo. Tal sentimento nativista dos brasileiros, que se observa no trato social, deve sua cordialidade e doçura á humanidade de seu temperamento. Assim os grandes movimentos de opinião no paiz venceram pacificamente, graças á benesse desse temperamento.

* * *

O conflicto entre as Côrtes de Lisbôa de um lado, a Corôa e o Reino do Brasil de outro, seguiu seus tramites naturaes até que no embate das tendencias se constituiu o imperativo da Independencia. Então já não eram apenas os homens de cultura e de enthusiasmo, a par da evolução politica do tempo, que marchavam com a emancipação nacional; de jactos formou-se o ambiente popular da separação, surgiu a evidencia da soberania da Nação, livre, forte e respeitada. Desse modo o espirito de independencia concertou-se em poucos mezes e realizou-se pacificamente o ideal da Patria livre.

Mas, em 7 de Setembro de 22, se o Brasil desligou-se administrativamente de Portugal, permaneceram todos os laços moraes e juridicos que o prendiam á Metropole.

A formula pacifica da independencia impediu a eliminação immediata dos elementos de attricto e resistencia remanescentes do nosso meio. O primeiro Imperador absorvido na defesa dos direitos dynnasticos da sua familia, não poude expurgal-os para concluir a separação. O proprio paiz encarregou-se da solução final. Fez-se de novo a unanimidade nacional, e o Exercito, docil ás inspirações do patriotismo brasileiro, pela primeira vez cruzou os braços em 7 de Abril de 1831. Na verdade, a ordem legal deve ser uma formula imperativa de existencia social subordinada á manutenção dos interesses maximos nacionaes. Abdicando o principe portuguez firmou-se o Brasil na posse de si mesmo.

No longo governo de Pedro II gravissimos erros politicos prejudicaram a Monarchia, isolando o imperador, e impossibilitando o terceiro reinado. A questão religiosa afastou do throno as sympathias do clero. A abolição da escravidão malquistou os lavradores com a Casa Imperial, pois não fôra possivel solucionar na ordem economica o problema da extincção do trabalho servil. As questões militares alienaram do imperador a dedicação de prestigiosos chefes do Exercito. O rodizio no poder, discricionariamente feito pelo capricho imperial, diminuia paulatinamente a autoridade dos partidos politicos. A debilidade do reinado expirante complicava-se com a suspenção de predominio e s t r a n g e i r o no throno. Nem a idéa da Federação, nem a da Republica teriam isoladamente força para demolir as instituições monarchicas em 1889. A unanimidade fez-se num movimento do instincto nacionalista contra um proximo reinado debil e anti-nacionalista. A autoridade abalada e suspeita, por si mesma se condemnou. O Exercito poderia prolongar a agonia do regime. Cruzou, porém, os braços. Tanto bastou, para se impôr a solução pacifica, decidindo o paiz os seus destinos.

Quarenta annos de Republica atolada na burla eleitoral, precipitando as incompatibilidades estaduaes no exaggero das concessões autonomistas — deram em 1930, um movimento centripeto ao nosso destino nacional. Afrouxado, o Estado Federal não resistiria ao assalto das ideologias exoticas, excitadas pela ambição de fóra.

Eis ahi as causas profundas da desaffeição dos brasileiros pelas instituições de 1889. Quando soprou o minuano da reforma em 1930, a enorme maioria da opinião popular esperava o arejamento benefico de um regime mefitico. O Exercito vacillou um instante, mas depois de verificar a condemnação geral, cruzou os braços, e novamente deixou que a Nação por si mesma decidisse.

Temos, pois, que o Exercito é, e sempre foi, legalista. Impregnado do espirito nativista, formador da nacionalidade brasileira, o legalismo do Exercito applica-se, com admiravel constancia, ao objectivo eminentemente nacional, de conservação e preservação da ordem moral, da ordem social e da ordem material do paiz. A attitude militar segue o genio politico da Nação e attende á sua vontade de sobreviver. O orgão essencialmente conservador da existencia politica do Brasil é, pois, o Exercito, legalista e nacionalista. Se algum dia o Exercito abandonasse a trilha do seu destino movido pelo interesse de classe, perdendo de vista sua vocação nacionalista, o paiz passaria por inenarraveis soffrimentos; mas o Exercito condemnar-se-ia á destruição irremediavel pela negação de sua finalidade historica.

Assim devemos definir claramente a funcção biologica do orgão militar, mostrando quanto as leis da vida social brasileira se oppõem ao fantasma da usurpação militarista.

A funcção do Exercito é, precisamente, assegurar os principios e as tradições da nossa formação nacional. O exercicio dessa funcção tem sido, na sua inalteravel fidelidade, a gloria e a honra do Exercito. E por isso, querendo traçar a trajectoria das idéas na evolução brasileira, não se poderá distinguir a linha civil e popular, da linha militar e disciplinar. Ambas se confundem no ideal brasileiro, legalista e nacionalista.

* * *

Tres fios teciam a trama da propaganda republicana nos ultimos annos da Monarchia. Os republicanos paulistas, indecisos no passo abolicionista, formavam a ala direita do Partido. Os republicanos da Côrte, e do resto do paiz, não tinham significação eleitoral. Quasi todos se derramavam facilmente nos excessos da demagogia. Todos eram abolicionistas, e um delles, o jornalista José do Patrocinio, despojou-se do barrete frigio quando a princeza Isabel libertou os escravos. Os republicanos militares, chefiados por Benjamin Constante, eram os mais proximos da acção revolucionaria que emprehenderiam por conta propria, nos recintos dos quarteis. Essa facção, ideologicamente melhor estructurada, prevalecia sobre as duas outras na capacidade realizadora, notando-se, porém, que não tinha nenhuma repercussão nas massas populares, limitando-se sua influencia doutrinaria á mocidade do Exercito.

O nosso panorama politico no fim do Imperio apresentava como mais vultoso accidente, no primeiro plano, a questão do terceiro reinado. A abolição e a federação convenientemente deliberadas poderiam talvez aplainar as difficuldades da successão dentro da ordem dynnastica, mas o véto, o "non possumus" surgia da sombra estrangeira sobre o throno, que o nativismo brasileiro temia e repellia decididamente.

A preparação da opinião nacional fez-se, portanto, aproveitando o notorio declinio intellectual do imperador desde o seu regresso da Europa, onde estivera ás portas da morte. No ultimo periodo regencial, Cotegipe repelliu desassombradamente a intromissão de conselheiros, salvo daquelles que a Constituição estabelecia á Regente. Os grandes chefes do Exercito, a começar pelo maior de todos — Caxias, não se conformavam com a influencia de uma Casa estrangeira decaida, no governo de uma nação americana.

A opinião desapegou-se das instituições por força principalmente da campanha jornalistica de Ruy Barbosa, no "Diario de Noticias". Tudo quanto os republicanos diziam e escreviam contemporaneamente é tenue regato, comparado com o caudal do pensamento do grande genio bahiano. O caso é que Ruy Barbosa manteve-se monarchista até seis dias antes da Republica mas foi obra sua a condemnação do regime monarchico na opinião nacional.

Se a preparação moral do paiz para receber a Republica pacificamente não foi obra de um apostolo da democracia, o proprio acto material decisivo da transformação do regime tambem não foi obra de um republicano. A monarchia tinha cumprido o seu cyclo evolutivo e passou o facho dos nossos destinos ao novo regime, cuja vocação era integrar a idéa democratica na America.

O observador attento, mas desapaixonado, surprehende-se com a predestinação de certas transformações das sociedades humanas. Parece que seguimos um destino fatal. Os acontecimentos ora supprem porfiadamente as lacunas e ausencias dos personagens, ora aproveitam a minima falta de protagonistas meticulosos, para escreverem inesperadas paginas historicas.

A transformação republicana das nossas instituições politicas veiu com o signo invencivel do destino. Ainda presentes os testemunhas dos factos, apurou-se a fragilidade da conjuração revolucionaria que devia deter definitivamente a marcha apparentemente tranquilla para o terceiro reinado.

Sem duvida a Republica foi Deodoro. Mas o apoio dessa espada prestigiosa angariou-se na undecima hora da conspiração.

Benjamin Constant sob a impressão da formidavel campanha de imprensa que Ruy Barbosa movia contra as instituições unitarias, propugnando a reforma constitucional, depois de lêr no "Diario de Noticias" o artigo "Plano contra a Patria", procurou o jornalista liberal no seu escriptorio da rua do Rosario. Esse primeira entrevista foi a 9 de novembro. A segunda, dois dias depois já se realizou na casa de Deodoro.

Francisco Glicerio contou no "Jornal do Commercio" o que se passou nessa memoravel reunião de 11 de novembro: "Deodoro atirado num sofá, sem poder vestir-se, envolto num roupão, o peito arfando nas ansias de uma dispnéa horrivel, que ás vezes o privava de falar. Deodoro hesitava, e durou muito tempo que o conciliabulo proseguia sem que elle proferisse a palavra definitiva, se encabeçaria ou não o movimento para proclamar a Republica. Na sua opinião a questão era simplesmente militar, e bastava ao Exercito derrubar o Ministerio".

"Devia haver, commenta Glicerio, uma grande fé no valor daquelle homem, considerado o arbitro da situação, para ser disputada com tal insistencia, naquelle momento, a cooperação da sua espada". "Benjamin Constant, continúa Glicerio, embora a palavra não lhe fosse habitualmente viva, teve de repente um raspo de eloquencia exhortando Deodoro e concitando-o a proclamar a Republica". Quando elle se calou o Marechal disse pausadamente: "Eu queria acompanhar o caixão do Imperador, que está velho e a quem respeito muito", depois accrescentou: "Elle assim o quer, façamos a Republica. Benjamin e eu cuidaremos da acção militar; o senhor Quintino e os seus amigos organizarão o resto".

Só aos 11 de novembro, portanto, ficou assegurada a collaboração de Deodoro, e foi por elle definida a acção dos militares e a dos civis.

* * *

Estranhou-se, justificadamente, que muitos campeões da idéa republicana, notadamente a ala demagogica da propaganda — tivessem sido surprehendidos com a revolução triumphante. Deduziram dahi que a revolta militar limitava seus intuitos a desforrar os brios do Exercito no conflicto com os gabinetes ministeriaes.

Ora, não ha duvida nenhuma que Benjamin Constant trabalhava pela Republica; que a ligação dos elementos civis republicanos estava confiada a Quintino Bocayuva, que por sua vez articulava os republicanos paulistas. De 9 de novembro até a eclosão do movimento, os seus conductores preoccupavam-se exclusivamente com a fundação do novo regime.

Verdadeiramente não se podia considerar conquistada a opinião brasileira em favor do ideal republicano. Praticavamos uma monarchia democratica benigna, mas que repousava no prestigio pessoal do Imperador D. Pedro II, incontestavelmente uma das maiores figuras da Historia do Brasil. A velhice respeitavel do soberano ia declinando em incuravel morbidez, e esse estado do irremediavel contaminou as instituições politicas, condemnando o regime; o Brasil, entretanto, ainda não era republicano.

O instincto de preservação nacional adivinhou a paralysia e esgotamento do systema; perdeu a confiança na sua capacidade de agir e reagir; comprehendeu que suas combinações ministeriaes apenas vingaram, no desesperado esforço de subsistir, agarradas á rotina burocratica, sem ideaes, sem objectivos. Assim, quando ainda não havia republicanos no Brasil já não havia mais monarchistas.

As duas fórmulas politicas, a Monarchia e a Republica, não se oppuzeram como soluções antagonicas, propostas á solução dos problemas vitaes do paiz. A Monarchia esgotou-se, não soube ou não quiz renovar-se. Resignou-se á inacção que demonstra o espirito de renuncia dos regimes. Quando os republicanos proclamaram a queda do throno, viu-se que se tratava de simples remoção, tão suave no seu transito, que logo surgiu a mais paradoxal das duvidas: a da intenção de seus autores!

Os demagogos da época, muitos dos quaes só ganharam juizo com a idade, excitavam-se á idéa de uma verdadeira Revolução. Mas Deodoro apenas se sujeitava a ser a mão do destino. Nem Benjamin, nem Ruy Barbosa, nem Quintino Bocayuva pretendiam enveredar por um scenario de pura fantasia, submettendo o povo brasileiro a renes soffrimentos para que se repetissem os padrões da celebre Revolução Franceza cem annos antes. Em 15 de novembro de 1889 tivemos, por certo, a Republica, mas não soffremos a respectiva revolução.

Retraçando com fidelidade o quadro da proclamação da Republica, devemos verificar em primeiro lugar o esgotamento, o inacção, a renuncia do Imperio. O regime que não preenchia os seus fins, por si mesmo cancellou-se. Deodoro foi a consciencia viva do descontentamento nacional. O minimo pronunciamento de condemnação da Monarchia seria forçosamente o seu attestado de obito. Acabada a Monarchia, que instituições succederiam? Benjamin e Quintino deram a unica resposta plausivel.

Assim, o paiz aceitou o fim consummado do Imperio. Veiu a Republica. A espada prestigiosa de Deodoro foi o seu palio. O destino milagroso do Brasil deu-lhe a mão, e o conduziu através de incriveis improvisações, de extraordinarias relutancias, de formidaveis invenções.

Inquestionavelmente os conflictos ou manifestações de inquietação e impaciencia de officiaes do Exercito e da Marinha, sobretudo dos cadetes da Escola Militar, foram vistos — depois dos factos — como proposital e deliberada preparação da derrocada do regime. Mas na realidade as questões militares encerraram-se como symptomas da deliquescencia da autoridade, que já não era capaz de resguardar os melindres, direitos e franquias das corporações armadas, e por conseguinte já não tinha força para manter a disciplina na segurança de tal resguardo.

Vinham de 1882, com rythmo variavel, as escaramuças entre o governo e os quarteis. Os republicanos lançaram a vela ao vento, tentando aproveitar a monção. Lauro Muller, já senador da Republica, referiu que, certa vez, diante de nova campanha apostolica de Silva Jardim, Quintino Bocayuva pegando num botão de sua farda de tenente de engenheiros, fez este commentario malicioso: "prefiro fazer com isto a propaganda da Republica..."

Homens experimentados de governo como Cotegipe tomavam o pulso do regime, registando seus lamentaveis desfallecimentos. Era o mais que podiam fazer. Já no seio do Exercito a inquietação abalava a bôa-fé inseparavel da honradez natural de muitos chefes da classe.

Deodoro, bem como o visconde de Pelotas, admittiu lealmente a veracidade de provocações cujo absurdo o mais superficial exame comprovaria immediatamente. Estando Deodoro na Provincia do Rio Grande do Sul, deixou-se arrastar no episodio Senna Madureira. Vindo para o Rio de Janeiro entendeu-se com o Imperador, e em 4 de junho de 1887, em carta dirigida ao capitão João de Souza Castello, dava por terminado o conflicto com a retirada do conselheiro Alfredo Chaves da pasta da Guerra.

A agitação republicana arrefeceu dessa data até o 13 de maio de 1888 porque os propagandistas, notadamente os de São Paulo, preferiam que a Monarchia resolvesse a questão do elemento servil. Mas a lei aurea, tal como foi votada no parlamento, representava o ultimo acto de renuncia do throno.

Os republicanos que perderam o concurso de José do Patrocinio, adquiriram definitivamente o de Benjamin Constant. Tal concurso representava a mocidade militar no seu idealismo enthusiasta e desinteressado. A Republica preparava-se assim, nos arcanos mysteriosos da Providencia. O paiz presentia que resvalava na irresponsabilidade dos governos e na fallencia dos partidos, não sabendo, porém, onde iria parar. Mais uma vez os "factos caminharam mais depressa do que as idéas".

Ninguem traçou com mais sinceridade e emoção a figura de Deodoro do que o seu grande collaborador Ruy Barbosa. O ascendente luminoso do velho soldado foi posto em destaque com palavras memoraveis. A intelligencia, o patriotismo, o desprendimento, a magnanimidade do chefe militar impoz-se á maior figura intellectual da nacionalidade brasileira.

Nenhuma virtude do verdadeiro chefe faltava a Deodoro: a probidade, a ternura de um coração forte, a nobreza dos sentimentos. O seu prestigio era incontrastavel no Exercito, e não decorria de posições officiaes, mas da estima que impunha por suas altas qualidades.

O episodio de 15 de novembro, narrado copiosamente por toda sorte de testemunhos, evidencia o total predominio de sua personalidade. Foi elle quem permittiu o levante, foi elle quem se apresentou á frente dos rebellados para abrir-lhes os portões do Quartel General, transformando-os, pela confraternização geral, em constructores do novo regime.

Tanto foi Deodoro o fundador da Republica, que elle nomeou o seu Governo Provisorio, o qual não governava collectivamente, nem constituiu um collegio, uma junta, uma commissão de legitimidade. O Governo Provisorio era Deodoro; sómente Deodoro teve animo para receber o mandato incorporeo, a investidura tacita que lhe conferiu a Nação.

Os ministros foram nomeados por Deodoro. Os vice-chefes, primeiro Ruy, depois Floriano, por Deodoro designados. A contextura, a technica, o methodo de governar reduziase á dictadura do Chefe se bem que rodeado de um ministerio incomparavel na nossa accidentada existencia democratica.

A ninguem é licito tocar nas grandes figuras de Benjamin, Quintino ou Ruy Barbosa. Essa trindade exerceu funcções immorredouras na reorganização nacional, sob o regime americano. Mas nenhum dos tres fez a Republica; nenhum dos tres a teria mantido sem Deodoro. E ainda foi providencialmente necessario um outro personagem tão pouco republicano historico como Ruy Barbosa, para consolidal-a afinal. A Republica veiu, e firmou-se immune dos desbaratos do caudilhismo. E foi salva da catastrophe do separatismo — graças aos dois chefes militares que a ampararam nos seus primeiros passos. Sem Deodoro e depois Floriano — não obstante o enthusiasmo doutrinario de Benjamin, a vocação democratica de Quintino, o formidavel poder constructor de Ruy Barbosa, a Republica nem seria feita, nem mantida. O paiz desaggregado naufragaria nas enxurradas do caudilhismo. Assim as nações nem sempre participam directamente das decisões da sua sorte. Mas nada se levanta, nem se equilibra, nem póde durar no destino dos povos — sem a acquiescencia, a approvação e o apoio moral das massas aos seus dirigentes.

Algumas vezes os homens armados dos formidaveis recursos dos poderes publicos suppõem que logram substituir por seus desejos a incomprehensivel vontade collectiva. O erro funesto não tarda a se evidenciar. Os povos não são menores; os povos não carecem de tutela; os povos não são ausentes como tantas vezes imaginam os seus conductores. A consciencia julgadora das nações surge de repente; inopinadamente apresenta-se a mão do destino movida por um braço viril, tocada por uma intelligencia mysteriosa, que irrompe de todas as compressões da força como um meteoro que risca o firmamento profundo, deixando um rastro de luz!

Meus senhores, meditando nos episodios da proclamação da Republica, encontramos muita grandeza em lance tão capital da nossa Historia. A Nação, ao fim da jornada sentou-se na soleira do Exercito. Mas Deodoro não fez o regime, não installou o novo governo para gozo e proveito de seus camaradas de armas. Sob a chefia do velho soldado formou-se um governo civil. A espada prestigiosa do chefe manteve a ordem material, emquanto os seus ministros edificavam afanosamente, a nova ordem legal. Nunca se obscureceu aos olhos do grande chefe militar, que o Exercito na sua gloria, depende da Nação a que serve. Comtudo, o Exercito é a estructura da autoridade que nos garante a ordem social e mantem a soberania da Nação livre e independente.

Vimos tudo isso na alvorada da Republica. Devemos ser agradecidos aos chefes desinteressados, cujos corações pulsavam com ardente amor ao paiz. Façamos o que em nós estiver para recolher e seguir taes exemplos dos nossos maiores.

As Nações, como os individuos, só vivem banhados na luz da consciencia. O sentido do dever moral é o que nos dá, individual ou collectivamente, a realeza da existencia no planeta. Quando appellamos para a dignidade humana nas instituições politicas e sociaes dos povos, não estamos invocando uma abstracção fantasiosa. Estamos falando a verdadeira linguagem que nos justifica, como criaturas feitas á imagem e semelhança de Deus!"

Regressou da America do Norte o sr. Marlim Guilayn

O QUE DISSE A' IMPRENSA O ACATADO INDUSTRIAL

Aportou hontem, á tarde, á Guanabara, procedente dos Estados Unidos, o transatlantico "Uruguay", da "Frota da Bôa Visinhança", que conduziu, entre outros passageiros, de regresso ao paiz, o sr. Martin do Maranhão Guilayn, director da Moore, McCormack do Brasil S/A., da Cia Carbonifera de Caçapava S/A., da Sociedade Matadouro Pelotense Ltda. e da Companhia Beneficiamento de Mineraes S/A.

Tendo emprehendido essa viagem á grande nação, especialmente para acompanhar as negociações finaes da compra effectuada pelo nosso governo, de 14 navios da Moore, McCormack, que serão incorporados á frota do Lloyd Brasileiro, teve ensejo o sr. Martin Guilayn de assistir em Nova York á cerimonia da entrega da primeira dessas unidades mercantes ao major Napoleão de Alencastro Guimarães, para esse fim especialmente designado.

Falando á nossa reportagem, embora rapidamente, o sr. Martin Guilayn poz em destaque as condições excepcionaes em que ella foi realizada, sobretudo em face do momento internacional.

— A guerra européa — declarou o director da Moore, Mc Cormack do Brasil S/A. — criou para o mundo um problema grave: o problema dos transportes. O movimento maritimo entre o Velho e o Novo Mundo que era feito na sua quasi totalidade por navios europeus, soffreu com a nova conflagração, uma reducção tão sensivel que os paizes neutros — e entre elles o Brasil — ficaram na contingencia de prover ás suas proprias necessidades de transporte, se não quizessem supportar os onus dum collapso economico tremendo. Paiz de grandes possibilidades, o nosso Brasil, agora mais do que nunca precisava estar apparelhado para desenvolver o seu commercio exportador e a producção das suas riquezas naturaes. Resolveu, por isso, aproveitar-se o governo da opportunidade que lhe offereceu a firma Moore, McCormack, transferindo-lhe a tonelagem de 14 navios da sua frota, 4 dos quaes são de passageiros e offerecem todas as condições de conforto para viagens transatlanticas.

Os Estados Unidos, pelas figuras mais representativas da sua alta administração e commercio, acolheram a transacção com a mais viva sympathia, e tudo foi facilitado á missão do major Napoleão de Alencastro Guimarães. Aqui, não menor foi essa sympathia, a julgar mesmo pelos commentarios da imprensa de todo o paiz.

Por todos esses motivos — concluiu o sr. Martin Guilayn, — julgo-me feliz por ter concorrido com uma parcella dos meus esforços para o exito da operação recem-concluida.

Um acontecimento social e artistico de grande belleza

O LINDO CONCERTO SYMPHONICO DE HONTEM NO MUNICIPAL

O concerto symphonico annunciado para a noite de hontem, promovido por um grupo de generosas damas da nossa mais alta sociedade, com a elevada finalidade de conseguir os meios financeiros necessarios á terminação das obras da igreja de Santa Therezinha do Menino Jesus, em Botafogo, resultou num espectaculo social e artistico de grande belleza.

Todo o Rio de Janeiro culto e elegante accorreu ao Municipal, enchendo-lhe a platéa, as frisas, os camarotes e demais localidades.

Prestigiando esse festival artistico de fins tão elevados e nobres, estavam presentes, entre tantas pessoas de relevo social, a sra. Darcy Vargas, interventor Amaral Peixoto e exma. senhora, ministro Arthur Costa e sua exma. esposa, general Francisco José Pinto e senhora, embaixadores e embaixatrizes.

Pouco depois das 21 horas teve inicio o grande concerto symphonico regido pelo famoso maestro Szackar que, ao surgir, foi recebido por prolongada salva de palmas.

Iniciando a audição, o applaudido regente, dirigindo a orchestra de oitenta professores, fez executar o preludio de "Maestros cantores" de Wagner, seguindo-se a primeira symphonia de Brahms.

Na segunda parte a orchestra executou o "Preludio" de Francisco Braga, o "Till Eulenspiegel" de R. Strauss e o "Bolero" de Ravel.

A grande orchestra, ao fim de cada composição, era vibrantemente applaudida, terminando o bello concerto ás 24 horas.

Foi uma reunião de raro encantamento que deixou a mais grata impressão não só pelo lindo programma executado como tambem pelos generosos objectivos que determinaram o concerto.

Em commemoração aos vinte annos de officialato

Commemorando os 20 annos do Officialato a turma da Escola Militar de 1919, vae reunir-se afim de deliberar o programma de festas. Para isso a Commissão nomeada composta dos majores: Jaire Jair de Albuquerque Lima e Roberto Ramos Oliveira e capitão José Britto e Silva pede aos interessados, por nosso intermedio, que compareçam a uma reunião no Club Militar no dia 5 de dezembro ás 17 horas. Espera a Commissão não só o comparecimento dos officiaes que aqui se acham a essa reunião, como tambem as adhesões dos que se acham fóra desta capital.

A inauguração do "Stand" do DNC na Feira de Amostras

A proposito do discurso pronunciado pelo presidente do Departamento Nacional do Café, no acto inaugural do *Stand* do D. N. C. na Feira de Amostras, recebeu o sr. Jayme Fernandes Guedes, entre outros, o seguinte telegramma do Centro dos Exportadores de Café de Santos, Syndicalizado.

"Brilhante discurso proferido v. excia. occasião acto inaugural Pavilhão Café Feira Internacional de Amostras, reflecte com muita felicidade auspiciosa situação café consequente augmento exportação orientada sua efficaz administração. Queira aceitar nossas effusivas felicitações. Centro Exportadores Café Santos Syndicalizado. Roberto Nionc, presidente. Adail Camargo Vianna, secretario geral".

A cerimonia de hoje na Escola Technica do Exercito

Terá logar hoje, ás 9 horas, na Escola Technica do Exercito, do commando do coronel José Bentes Monteiro, a cerimonia do encerramento das aulas, seguida da inauguração dos retratos dos generaes Góes Monteiro e Pedro Cavalcanti. Por ultimo, o major Edmundo de Macedo Soares e Silva, fará uma conferencia sob o thema: "Alguns aspectos do problema siderurgico no Brasil". Uniforme: calça cinza, tunica branca, armado.

Mordido por um cão

FOI ATACADO DE HYDROPHOBIA

Ha dias o operario Antonio Vieira, de 60 annos de edade, portuguez, solteiro, residente á rua Maria Augusta n. 28, quando transitava por uma rua no suburbio em que mora, foi mordido por um cão. Indifferente ás consequencias que poderiam advir da falta de zelo para comsigo mesmo, Vieira não ligou a menor importancia ao accidente.

Acontece, porém, que o animal que fugiu após a mordida, achava-se doente.

Hontem, quando Vieira encontrava-se na sua residencia foi atacado de hydrophobia, sendo então conduzido ao Posto de Assistencia do Meyer, de onde foi removido para o Hospicio Nacional.

ZELADORES E PORTEIROS DE EDIFICIOS

Sem quebra de obrigações e, sim, melhoras de serviço, com resultados economicos, procurem LOYA, Praça Tiradentes, n.º 77 2.º andar, das 10 ás 11 horas, diariamente.

DIARIO CARIOCA

Propriedade da S|A DIARIO CARIOCA

Expediente

Directores:
Horacio de Carvalho Junior
J. B. Martins Guimarães
Chefe da redacção:
Danton Jobim

Endereço telegraphico: DIARIO CARIOCA — Telephones: Gabinete do Director, 23-1093 — Administração, 22-3035 — Redacção, 23-0671 e 23-0330 — Officinas 22-0824 — Assignaturas, 22-3018 — Gravura, 22-1785

Publicidade, 22-3018

ASSIGNATURAS

Para o Brasil:

Anno	50$000
Semestre	30$000

Para o Exterior

Anno	100$000
Semestre	[illegible]

Venda avulsa: Capital, $200; Interior, $300
Aos domingos, $200

E' cobrador autorizado o sr. J. I. de Carvalho

CORRESPONDENTE GERAL
Percorre o interior do paiz, a serviço desta folha, o sr. Romualdo Perrota, nosso correspondente geral.

Endereço telegraphico: DIARIO CARIOCA

CORRESPONDENCIA
Toda a correspondencia com valor ou sobre assumptos que entendam com assignaturas e outros de interesse da administração deve ser dirigida ao gerente do DIARIO CARIOCA.

Representante em Bello Horizonte:
OSWALDO MASSOTE

A FRANCEZA, O CACHORRO E O CONSUL

Tragedia no Mar e Drama em Terra

Onde se vê como um heroe de grandes feitos é accusado de uma feia acção

Foi um facto consternador a morte, em tristes condições, do cão de mme. A. Tallandier, a bordo do "Almirante Alexandrino"! O gracioso "pekinois", que, com sua não menos graciosa dona, fugia dos horrores da conflagração européa, teve um fim inglorio e injusto. Mme. Tallandier, entretanto, dar-lhe-á, com o procedimento judicial intentado, uma immortalidade que, por certo, muito consolará ao seu afflicto coração e, por outra parte, servirá de castigo ao criminoso.

O facto é que Madade vinha, do Havre para o Rio, trazendo, como inseparavel companheiro, um "pekinois" (cachorro de lingua comprida e longas orelhas cahidas). No mesmo vapor viajava o consul Eurico da Costa, guardado á vista por um policial — Boby.

Dizem os amigos do policial (e estes geralmente são em grande numero) que elle viajava preso numa grande gaiola: asseveram, todavia, os amigos do "pekinois" que Boby andava solto pelo convés, ladrando tranquillamente á lua nas longas noites da travessia. Ainda os amigos do cãozinho de Madame asseveram que viram o policial abocanhar o "pekinois" e matal-o sem que este tivesse tempo de se defender, solicitar soccorro ou dictar disposições de ultima vontade. Por outra parte os amigos do consul e do seu cachorro, depois de enumerarem as façanhas heroicas de Boby (que na tempos salvou de roubo e morte certa seu dono, defendendo-o de quatro assaltantes na Hespanha!), dizem que elle absolutamente não commetteu o crime por ser incapaz de praticar tal acção, attribuindo tudo a um qui-pro-quó nebuloso.

Madame, entretanto, para pôr tudo em pratos limpos e afim de que nada soffresse a reputação do "pekinois", resolveu intentar contra o consul Eurico Dutra uma acção de indemnização, o que fez pelo Juizo da Oitava Pretoria Civel.

Pretende naturalmente a compassiva dama erigir uma estatua ao cãozinho com o resultado do procedimento judicial.

O DIREITO A' INDEMNIZAÇÃO

O Codigo Civil manda o dono, ou detentor, do animal resarcir o damno por este causado, se não provar:

I — Que o guardava e vigiava com o cuidado preciso.

II — Que o animal foi provocado por outro.

III — Que houve imprudencia do offendido.

IV — Que o caso resultou de caso fortuito ou força maior.

Por ahi se vê que, se provados o facto e sua autoria, a defesa do consul tem estas quatro modalidades.

Ha, entretanto, outras questões a serem discutidas, como prejudiciaes ou elidentes do procedimento judicial. Por exemplo: sendo ambos os animaes, o da franceza e o do consul, passageiros do mesmo navio e, portanto, detentores de um contrato de transporte com os armadores, não caberia a estes zelar pela segurança e integridade dos seus illustres clientes? Não estando os cães ás ordens dos respectivos senhores mas, necessariamente, subordinados ao capitão, não deveria este ser o responsavel?!

São, como se vê, seductoras theses de direito!

Outra these ainda seductora é a que resulta da tradição pacifica do nosso direito civil sobre o montante das indemnizações, crystallizada no artigo 1.060 do Codigo, que as circumscreve aos "prejuizos effectivos e lucros cessantes por effeito della directo e immediato".

Ora, quaes foram os prejuizos de Madame ou os lucros que deixou de ter, pela morte do "pekinois"? A não ser que o cãozinho fosse de circo ou amestrado, nada daria de lucro á Madame, além das despesas. Prejuizo, no sentido literal da palavra, sua morte não deve ter causado, eis que o bichinho nada mais era que um animal de estimação, sem utilidade nem valor commercial.

E' bem verdade que elle era da estima intima de Madame... isto, entretanto, não tem valor venal.

Verifica-se, assim, como são insondaveis os problemas da vida, mesmo em se tratando de cachorros, e como são áridos e controvertidos os caminhos da justiça!

E' bem de ver que, embora méros espectadores sem nenhum interesse no pleito, não ficariamos admirados se, no final da acção, ficasse provado que o cachorro morreu por ter sido mordido por Madame e, em consequencia, ser condemnado nas custas o seu dentista. São coisas que, ás vezes, acontecem...

"Dreadnoughts do Ar"

A nova arma aerea que sobrepuja em velocidade e raio de acção as famosas Fortalezas Voadoras

O governo norte-americano pedirá autorização para adquirir 500 desses poderosos apparelhos

WASHINGTON, 29 (U. P. agencia norte-americana) — Segundo informações obtidas em circulos autorizados, o governo tenciona pedir ao Congresso autorização para adquirir quinhentos "dreadnoughts do ar" que supplantarão a capacidade dos famosos aeroplanos denominados "fortalezas voadoras" em velocidade e raio de acção. Esses poderosos apparelhos permittirão ao Corpo de Aviação Militar dos Estados Unidos enfrentar as necessidades da defesa do hemispherio occidental de conformidade com a politica americana.

Os planos para a elaboração do novo programma aereo, estão ainda na phase embryonaria e se forem, finalmente, approvados, poderão ser apresentados ao Congresso na sessão ordinaria juntamente com os outros projectos de emergencia, suggeridos pelo Exercito para se poder fazer frente ás despesas imprevistas resultantes da guerra européa.

A execução do novo plano que comprehende a construcção dos "dreadnoughts do ar", além de [illegible] aeroplanos projectados para o dia 1 de junho de 1941, custará ao paiz 300.000.000 de dollares. O trabalho de execução do programma está sendo apressado. As autoridades competentes acreditam que o labor ficará terminado sete ou oito mezes antes da data prevista, podendo o Exercito fazer encommendas de "super-aeroplanos" sem sobrecarregar as tarefas das fabricas de aviões.

Segundo fôra informada a United Press em circulos competentes, os projectados aviões de bombardeio serão melhores que os actuaes apparelhos de quatro motores (fortalezas voadoras) que têm um raio de acção de 2.000 milhas e desenvolvem a velocidade de mais de 265 milhas por hora.

De accordo com as mesmas informações os "dreadnougts do ar" serão do mesmo tamanho, ou um pouco maior que os actuaes aviões de bombardeio. Os seus motores serão mais aperfeiçoados. O consumo de combustivel será menor o que lhes permittirá alargar o raio de acção. Tambem as melhorias introduzidas nas asas e em outras partes do apparelho contribuirão para augmentar a velocidade. Cada apparelho custará approximadamente 200.000 dollares.

As autoridades militares desde ha algum tempo recommendam a construcção dos novos aviões de bombardeio, que a juizo dos chefes militares do paiz representam uma necessidade vital de conformidade com a politica de defesa americana. Elles affirmam que os aperfeiçoamentos similares registados em paizes estrangeiros augmentaram as facilidades para ser desfechado um ataque contra as Americas.

Os technicos militares argumentam que o progresso aéreo deve ser acompanhado com aeroplanos capazes de operar em zonas muito afastadas das bases aéreas de Haiti ao Canal de Panamá e da Nova Inglaterra através de Porto Rico ao Canal. Tal força seria essencial para [illegible] e impedir qualquer tentativa de estabelecer bases aéreas que possam constituir uma ameaça á segurança dos Estados Unidos. A revelação de que o governo projecta construir uma poderosa esquadra de apparelhos de bombardeio, foi feita quando o exercito e a marinha promoveram seus planos de compra sem a demora que poderia resultar do augmento em grande escala das encommendas das nações belligerantes devido á suspensão do embargo que impedia a exportação de armas.

O Conselho Conjunto da Aeronautica, composto de officiaes de alta patente do exercito, marinha e aviação, pediu proposta aos principaes fabricantes de aeroplanos que trabalham para o governo e amplos detalhes sobre seus contratos e negociações com as potencias européas para o fornecimento de aeroplanos, motores e accessorios de aviação.

Essas informações manterão o governo ao par de todos os planos das potencias estrangeiras e acerca das facilidades de producção da manufactura nacional. Taes dados serão preciosos em caso de emergencia para salvaguarda da segurança da União.

APERTA-SE O BLOQUEIO INGLEZ A' ALLEMANHA

(Conclusão da 1.ª pagina)

não significará que são confiscados pelo governo britannico, porquanto serão depositados e a mercadoria de facil deterioração, será vendida e o dinheiro obtido será collocado em fundos especiaes para ser devolvido aos paizes neutros, ao terminar a guerra.

Segundo declarou ainda a informação do Ministerio da Guerra Economica, haverá certas excepções nessa politica de confiscação, primeiramente nos casos em que a acção do governo britannico seja grandemente prejudicial para o paiz neutro e em segundo logar quando se tratar de certos productos taes como drogas, por exemplo, para cuja fabricação os allemães possuam patente, e aquellas que sejam extremamente necessarias para os paizes neutros.

WASHINGTON, 29 (A. N., — Brasil) — Informa a agencia Reuter, que o governo americano acaba de tornar publico que não apresentará nenhum protesto contra a decisão da Grã Bretanha de apprehender em alto mar as mercadorias de origem allemã.

O DECRETO ENTRARA' EM VIGOR NA PROXIMA SEGUNDA-FEIRA

LONDRES, 29 (Agencia Nacional, Brasil) — Diz a agencia Reuter, que de accordo com as declarações do primeiro ministro, sr. Chamberlain, na Camara dos Communs, o decreto britannico sobre apprehensão de mercadorias allemãs entrará em vigor na segunda-feira proxima afim de permittir aos paizes neutros as precauções necessarias.

O GOVERNA JAPONEZ PROTESTARA'

TOKIO, 29 (Agencia Nacional, Brasil) P A agencia nipponica Domei informa que o governo nipponico deverá protestar ao governo da França, por intermedio do seu embaixador em Paris, contra as medidas de bloqueio total economico á Allemanha.

Mais de Cem Novos Aspirantes ao Officialato da Reserva do Exercito

As brilhantes solennidades de hontem no quartel do C. P. O. R.

O juramento á bandeira pelos novos aspirantes do C P O R

Realizou-se hontem, ás 9 horas, no quartel do C. P. O. R. da 1ª R. M., a cerimonia da declaração dos aspirantes a official da turma de 1939 desse educandario militar, destinado a preparar a mocidade das nossas escolas superiores para o officialato da reserva do Exercito.

A turma, a maior que até hoje saiu desse estabelecimento, composta de 134 alumnos, teve como paranympho o general Eurico Gaspar Dutra, ministro da Guerra.

Estiveram presentes altas autoridades civis e militares e numerosas familias.

Após o juramento á Bandeira e compromisso dos aspirantes, falou o orador da turma, dr. Fernando Nunes Pereira, nosso collega de imprensa e conhecido advogado em nosso fôro, que exaltou a figura do paranympho, general Gaspar Dutra, do director do Centro, tenente-coronel Alfredo Gomes de Paiva, bem como dos instructores chefes das armas, dizendo ainda, com referencia ao Exercito e á sua missão no seio da nacionalidade:

"A Nação Brasileira tem no seu Exercito a instituição por excellencia nacional. Delle ella promana, e delle recebe, pelos tempos em fóra, como influxo vivificador e nobilitante, os exemplos de honra, de cultura, de trabalho, de disciplina, de bravura e de idealismo, que são seus apanagios.

Valoroso na guerra, nunca conheceu as agruras da derrota; vencedor, nunca impoz humilhação; glorioso, nunca se [illegible] sua gloria; poderoso, nunca se valeu de sua força para intimar povos fracos — o Exercito Brasileiro cresceu e se desenvolve a par e passo com a Nação, vivendo della e para ella, num intimo entrosamento.

Na paz, é o cadinho miraculoso onde se moldam os caracteres da juventude, adextrando-a na arte da guerra — por que a força é a mais lidima affirmação de consciencia e dos labores dignificantes do dever, num esforço ingente e grandioso de crear um Brasil de filhos capazes de elevar seu nome cada vez mais alto.

Nós os moços brasileiros que repudiamos tudo o que, mesmo de leve, contraveria a verdade excelsa da existencia de Deus, que negamos as tôrpes philosophias dos anti-patria, que pugnamos ardorosamente pela sagrada instituição da Familia, nós os moços brasileiros limpos de corpo e alma aqui presentes, trazendo os corações palpitantes de doces emoções e os olhos marejados de lagrimas, sentimo-nos sublimados, nesta hora solenne, ao nos ser confiado os postos de officiaes, collaborar pela grandeza de nossa estremecida Patria, e te juramos — EXERCITO DO BRASIL! — pela nossa honra [illegible] remos para nunca [illegible], para tornar cada vez mais dignos da confiança que no nos depositas!"

Os discursos foram muito applaudidos e a solennidade filmada pelo Departamento Nacional de Propaganda.

Novo Avanço Francez na Região dos Baixos Vosges

Uma patrulha penetrou cinco kilometros em territorio allemão

Estacionária a luta em terra e nos ares — Os ultim os raids realizados — Os alliados estão concentrando os seus esforços no mar, afim de neutralizarem as minas allemãs

PARIS, 29 (United Press, agencia norte-americana) — As tropas francezas voltaram hontem a tomar a iniciativa das actividades de patrulha, effectuando uma incursão pelo territorio allemão, no qual fizeram um avanço de cinco kilometros.

Esse movimento foi verificado nos Baixos Vosges, em frente ás fortificações da cidade de Bitche, praça forte pertencente ao systema da Linha Maginot.

A patrulha franceza, composta de uma companhia, lançou-se a explorar o terreno inimigo depois de um perfeito preparo por parte da artilharia, tendo chegado ás principaes linhas de defesas allemãs, depois de vencer varios postos avançados. Embora tenham soffrido algumas perdas que não foram todavia declaradas, os francezes regressaram a seu ponto de partida, trazendo comsigo alguns prisioneiros, informações e valiosas photographias das posições contrarias, pois era essa sua verdadeira missão.

Os aviões de bombardeio e de reconhecimento allemães proseguiram em seus longos vôos de exploração, limitando-se apenas a zonas do sul e sudeste, voando a grande altura para passar fugindo a seu fogo de baterias anti-aéreas, internando-se depois pela fronteira dos Alpes.

Por sua vez, e de accordo com a coordenação em pratica entre as forças dos dois paizes, os aviões da França e da Grã Bretanha desenvolveram grande actividade. Os aviões francezes de reconhecimento e de caça, dedicaram-se a vigiar todos os sectores do front, enquanto que as forças aéreas britannicas effectuaram importante vôos de exploração internando-se em grande extensão sobre territorio [illegible] de toda a zona a oéste do Rheno e observar os centros importantes do interior do Reich.

O esforço maximo dos alliados, porém, concentra-se no mar onde as minas submarinas [illegible] que os submarinos, continuam causando victimas em suas marinhas mercantes e nas dos neutros. E' evidente que os Estados Maiores alliados têem presente o velho axioma de que o que lograr dominar nos mares, terá assegurada a victoria.

COMMUNICADO INGLEZ

LONDRES, 29 (U. P., agencia norte-americana) — O Ministerio do Ar revelou novos detalhes do vôo de reconhecimento feito na noite de segunda-feira, sobre o Noroeste da Allemanha. Apesar da forte resistencia opposta pelos allemães, a missão foi coroada do maior exito. Segundo o Ministerio, todos os apparelhos regressaram á respectiva base.

Simultaneamente, as autoridades do Ar desmentiram a informação allemã segundo a qual os aeroplanos inglezes tinham voado sobre territorio allemão.

ESCAPOU O AVIAO ALLEMAO

BERLIM, 29 (United Press, agencia norte-americana) — A "Deutsche Nachrichten Buero" informa que regressou incolume á sua base, um apparelho [illegible], depois de haver travado combate com uma machina britannica, de caça, sobre Northumberland.

O piloto allemão declarou que o inimigo o surprendeu a grande altura e que ao sair das nuvens o metralhou varias vezes, chegando a ficar a quatro ou cinco metros do mesmo.

O avião allemão attingiu o inimigo com varias rajadas de metralhadoras, após o que o perseguidor abandonou sua vantajosa posição de ataque e afastou-se por completo, fazendo uma curva através as nuvens.

O ATAQUE INGUEZ A BORKUM

BERLIM, 29 (U. P., agencia norte-americana) — Nos circulos autorizados allemães, informou-se hoje que varios aviões britannicos, no ataque realizado sobre Borkum, metralharam o aerodromo local a uma altura de 3 metros.

Os mesmos circulos dizem que os allemães foram surprehendidos pela façanha dos aviadores inglezes, porém que o ataque não causou prejuizos de importancia.

Uma espessa neblina e as nuvens baixas impediam a visibilidade no mar do Norte. Ao meio dia, 8 apparelhos "Bristol" e "Blenheim", surgiram das nuvens e, roçando quasi as aguas, dirigiram-se a toda velocidade para o aerodromo, a uma altura de poucos metros, metralhando-o e, em seguida, desappareceram novamente entre as nuvens, sem que os allemães pudessem se utilizar de seus canhões anti-aéreos.

Dizem os allemães que cerca de 100 balas de metralhadoras attingiram a coberta de madeira, cujo interior estava vasio naquelle momento. Um operario ficou ferido na acção.

COMBATE AEREOS NA COSTA INGLEZA

LONDRES, 29 (United Press, Agencia norte-americana) — Um avião das Reaes Forças Aereas travou combate hoje com um apparelho incursor allemão na costa nordeste da Inglaterra, logrando fazel-o precipitar-se ao mar, não sem correr grave perigo de acompanhal-o na mesma sorte devido ao facto de que o fumo despedido pela machina derrubada lhe difficultou a visibilidade. Houve tambem actividades aérea em Firth of Forth. Informando-se que se verificou um combate sobre uma cidade do sudoeste da Escocia. Ouviu-se fogo de metralhadoras, porém não foram avistados aviões.

O avião germanico derrubado cahiu a cinco milhas da costa. Navios pesqueiros acudiram ao local e, depois de tres horas de buscas, regressou uma lancha salva-vidas informando que não havia vestigios do apparelho inimigo. Participaram tambem das pesquisas aviões das R. A. F.

Momentos mais tarde, o Ministerio do Ar deu a conhecer o seguinte communicado: "Um avião "Heinkel" allemão, que se approximou da costa nordeste esta manhã, cedo, foi atacado por apparelhos de combate das Reaes Forças Aereas, que lhe offereceram luta. A machina allemã se precipitou verticalmente ao mar".

Varios pescadores que se achavam entregues á sua tarefa nas immediações do local onde occorreu o facto, informaram que as baterias anti-aereas da costa abriram fogo contra o "Heinkel", antes que os aviões britannicos levantassem vôo. Um delles declarou: "Pudemos ver os apparelhos e ouvimos o matraquear das metralhadoras. O combate travou-se sobre nuvens baixas. Os disparos eram feitos tão perto de nós que ás vezes pareciam provir do fundo de nossa embarcação".

Não havia amanhecido quando circulou a primeira noticia de que haviam sido surprehendidos aviões no districto, annunciando que dois apparelhos britannicos tinham offerecido combate a um "Heinkel" de bombardeio sobre uma cidade da zona de Firth of Forth.

Percebeu-se durante varios minutos o matraquear das metralhadoras e o ruido dos motores, o que evidenciava que os apparelhos voavam a pouca altura.

Em uma localidade cujo nome não se divulgou, ouviu-se ruido de aviões não identificados, pelas 7.30 horas. Meia hora mais tarde, um apparelho que se acredita fosse allemão, vôou sobre a cidade, porém não foi perseguido.

Em nenhum dos casos precitados foram arremessadas bombas, assim como tão pouco soaram as sirenes de alarma preventivas.

Em 4 Cinemas: São Luiz-Odeon-Roxy-America - Amanhã

HAMANN FILME apresenta o film adaptado da peça de HENRIQUE PONGETTI — dirigido por AMADEO CASTELLANETA

JOUJOUX E BALANGANDANS

patrocinado pela Exma. Sra. DARCY VARGAS — em beneficio da "CIDADE DAS MENINAS" e da "CASA DO PEQUENO JORNALEIRO"

VIBRAM OS RUBRO-NEGROS !

Brilhantes as manifestações dos directores e associados do Flamengo ao team campeão — O banquete e a passeata monstro da noite de hontem

O jubilo dos directores, associados e jogadores do Flamengo, com a conquista do titulo maximo não é menos intenso que dos milhares de "fans" rubro-negros, espalhados por todo o paiz, de norte a sul.

Para se ter uma prova do enthusiasmo que agita a alma flamenga, basta o registo da magnitude de que se estão revestindo as homenagens organizadas para festejar o esforço do onze campeão de 1939, nesta semana.

COMO FALOU NO JANTAR DE HONTEM O DIRECTOR DE SPORTS DO CLUB MAIS QUERIDO DO BRASIL

O veterano rubro-negro, dr. Alberto Borghert, director de sports do "club mais querido do Brasil" foi encarregado de fazer a saudação official, em nome da Directoria, offertando o banquete dos "cracks".

Além do sr. Castello Branco, presidente da Federação Brasileira de Football, Noel de Carvalho, presidente da L. F. R. J. e outros paredros da C. B. D. das Ligas de Natação, Remo e Basketball, estiveram presentes outras autoridades sportivas e directores de gremios co-irmãos, do Fluminense, America, São Christovão, Bangu, Madureira, Bomsuccesso e C. R. Vasco da Gama.

UMA APOTHESE. A PARTIDA DO GRANDE COTEJO RUBRO-NEGRO

Após o banquete, tomaram logar no grande Cortejo do Triumpho todos os players, directores, veteranos e adeptos rubro-negro presentes na séde, além de incontavel numero de automoveis estacionados numa fila immensa, ao longo da Praia do Flamengo, a partir da séde do campeão de 1939.

A custo movimentou-se o córso, ostentando numerosas flamulas rubro-negras que eram saudadas por applausos quentes, durante todo o transcurso do cortejo.

O ITINERARIO

Foi o seguinte, o itinerario da passeata:

Saida da séde, na Praia do Flamengo, praça Paris, avenida Rio Branco, Visconde de Inhauma, Marechal Floriano, Senador Euzebio, praça da Bandeira, Mariz e Barros, São Francisco Xavier, Almirante Cockrane, praça Sans-Penna (em volta) Conde Bomfim, Haddock Lobo, Salvador de Sá, Riachuelo, Lapa, rua do Passeio, praça Marechal Floriano, 13 de Maio, largo da Carioca, Assembléa, avenida Rio Branco, avenida Beira-Mar, avenida Oswaldo Cruz, praia de Botafogo, São Clemente, Demetrio Ribeiro, Tunnel, Alaor Prata, Siqueira Campos, rua Copacabana, Senador Octaviano, avenida Atlantica até o Lido (volta), Copacabana, Siqueira Campos, Tunnel, Alaor Prata, Demetrio Ribeiro, Voluntarios da Patria, praia do Botafogo, Marquez de Abrantes, Cattete, Dois de Dezembro e praia do Flamengo (séde).

Balcada casualmente

A VICTIMA FOI INTERNADA EM ESTADO GRAVE NO H. P. S.

Os moradores das casas vizinhas do predio n. 106 da rua Senhor do Mattozinho, foram hontem á tarde, surpreendidos por um disparo de arma de fogo seguido por um forte grito de mulher.

Afim de tomar conhecimento do que havia, diversas pessoas correram á casa em que occorreu o disparo, indo encontrar, na alcova, gravemente ferida a senhora Regina Gonçalves Coelho, branca, de 20 annos de edade, casada e de nacionalidade brasileira.

Conduzida ao Posto Central de Assistencia declarou Regina que apresentava ferimento transfixiante no hemithorax, que fôra balcada castualmente ao pegar a arma que se encontrava em cima de penteadeira.

A victima, cujo estado, embora não seja desesperador, é grave, foi internada no H. P. S.

O commissario Lyrio, de dia á delegacia do 14º districto policial tomou conhecimento do facto.

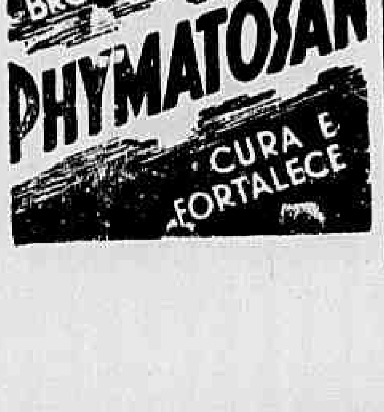

Pagamentos na Prefeitura

Departamento do Pessoal — Remunerações relativas ao mez de novembro

Serão pagos no 1.º dia util (sexta-feira) 1.º de dezembro):

a) — Nos respectivos locaes de trabalho, os serventuarios activos em "exercicio" nos nucleos constantes da relação abaixo, que estejam presentes ao serviço nesse dia e que não tenham sido transferidos de outros Nucleos depois de 20 de novembro;

b) — Na Pagadoria da Prefeitura, os serventuarios inactivos (aposentados, em disponibilidade, jubilados e addidos sem exercicio) dos antigos livros 7 e 17, numeros de matricula terminados em 1.

OBSERVAÇÃO — Os responsaveis pelos Nucleos abaixo relacionados, devem comparecer no dia 30 das 12 ás 15 horas, á séde da antiga 1.ª Secção da Directoria de Despesa, no Edificio da Prefeitura "Serviço de Ligação do Departamento do Pessoal", afim de ahi receberem os documentos necessarios ao pagamento.

RELAÇÃO DISCRIMINADA DOS NUCLEOS COMPONENTES DO LOTE 1

001 — Gabinete do Prefeito; 010 — Gabinete do secretario geral de Finanças; 014 — Gabinete do director da Despesa; 015 — Gabinete do sub-director da Despesa; 019 — 4.ª Secção da Directoria de Despesa; 020 — Secção de Mecanização; 021 — Pagadoria; 031 — Recebedoria; 032 — Thesouraria Geral; 082 Gabinete do secretario geral de Viação; 753 — Collectoria nº 6; 764 — Archivo da Secretaria Geral de Finanças; 091 — Delegacia Fiscal da 2.ª Circumscripção; 160 — Delegacia da 2.ª Circumscripção da Directoria de Segurança; 092 — Superintendencia Geral do Ensino Secundario; 093 — Superintendencia de Educação Musical e Artistica; 094 — Superintendencia dos Cursos de Educação de Adultos e Diffusão Cultural; 095 — Superintendencia de Educação Physica, Recreação e Jogos; 096 — Gabinete do director do Departamento de Educação; 097 — Instituto de Pesquisas Educacionaes; 098 — Gabinete do secretario geral de Educação, 099 — Divisão de Secretaria do Departamento de Educação; 100 — Secção de Pessoal da Divisão de Secretaria do Departamento de Educação; 101 — Contabilidade da Divisão de Secretaria do Departamento de Educação; 102 — Secção de Protocollo e Archivo do Departamento de Educação, 103 — Divisão de Obrigatoriedade Escolar e Estatistica do Departamento de Educação; 187 — Secção de Museus e Radio Diffusão; 107 — Tribunal de Contas; 110 — Collectoria numeros 1, 2 e 3; 112 — Superintendencia da 2.ª Circumscripção de Educação, Saude e Hygiene Escolar — Sector "B"; 128 — Jardim da Praça Floriano; 143 — Superintendencia da 2.ª Circumscripção de Ensino Elementar; 144 — Superintendencia da 2.ª Circumscripção de Ensino Particular; 145 — Superintendencia da 2.ª Circumscripção de Educação, Saude e Hygiene Escolar — Sector "A"; 146 — Curso Elementar para Adultos; 147 — Escola Deodoro; 113 — Instituto Pasteur; 114 — Delegacia Fiscal da 8.ª Circumscripção; 115 — Gabinete do secretario geral de Saude e Assistencia; 129 — Commissão de Elaboração do Plano da Cidade; 138 — Delegacia Fiscal da 6.ª Circumscripção; 131 — Gabinete do director da Directoria de Fiscalização de Obras e Installações; 132 — 1.ª Sub-Directoria de Fiscalização de Obras e Installações; 133 — 2.ª — Sub-Directoria de Fiscalização de Obras e Installações; 134 — Commissão de Vistorias da Directoria de Fiscalização de Obras e Installações, 135 Secção de Controle da Directoria de Fiscalização de Obras e Installações; 136 — Secção de Expediente Geral da Directoria de Fiscalização de Obras e Installações; 138 — 1.ª Secção de Guias da Directoria de Fiscalização de Obras e Installações; 137 — Secção de Protocollo e Archivo da Directoria de Fiscalização de Obras e Installações; 139 — 2.ª Secção de Guias da Directoria de Fiscalização de Obras e Installações, 140 — 1.ª Divisão dos Serviços Geraes da Directoria de Fiscalização de Obras e Installações; 141 — 2.ª Divisão dos Serviços Geraes da Directoria de Fiscalização de Obras e Installações; 142 — 1.ª Divisão da 1.ª Sub-Directoria de Fiscalização de Obras e Installações; 149 — 2.ª Divisão da 1.ª Sub-Directoria de Fiscalização de Obras e Installações; 150 — 3.ª Divisão da 1.ª Sub-Directoria de Fiscalização de Obras e Installações, 151 — 4.ª Divisão da 1.ª Sub-Directoria de Fiscalização de Obras e Installações; 152 — 5ª Divisão da 1.ª Sub-Directoria de Fiscalização de Obras e Installações; 153 — 6.ª Divisão da 1.ª Sub-Directoria de Fiscalização de Obras e Installações; 154 — 7.ª Divisão da 1.ª Sub-Directoria de Fiscalização de Obras e Installações; 155 — 8.ª Divisão da 1.ª Sub-Directoria de Fiscalização de Obras e Installações, 156 — 1ª Divisão de Esthetica da Directoria de Fiscalização de Obras e Installações, 157 — 2.ª Divisão de Esthetica da Directoria de Fiscalização de Obras e Installações; 738 — 1.ª Divisão da 2.ª Sub-Directoria de Fiscalização de Obras e Installações; 739 — 2ª Divisão da 2.ª Sub-Directoria de Fiscalização de Obras e Installações; 740 — 3.ª Divisão da 2ª Sub-Directoria de Fiscalização de Obras e Installações; 741 — 4.ª Divisão da 2.ª Sub-Directoria de Fiscalização de Obras e Installações; 742 — 5.ª Divisão da 2.ª Sub-Directoria de Fiscalização de Obras e Installações; 743 — 6.ª Divisão da 2.ª Sub-Directoria de Fiscalização de Obras e Installações; 744 — 7.ª Divisão da 2.ª Sub-Directoria de Fiscalização de Obras e Installações; 745 — 8.ª Divisão da 2ª Sub-Directoria de Fiscalização de Obras e Installações; 142 — Escola Euzebio de Queiroz; 159 — Procuradoria da Fazenda; 300 — Garage (GR-2) do Departamento Geral de Transporte; 301 — 3.ª Secção de Serviços Externos da Directoria de Limpeza Publica e Particular; 416 — Escola Leitão da Cunha; 417 — Curso de Continuação e Aperfeiçoamento, 418 — Delegacia da 20.ª Circumscripção da Directoria de Segurança; 419 — Secção do Andarahy da Directoria de Limpeza Publica e Particular; 654 — Garage (GR-23) do Departamento Geral de Transporte; 499 — 11.ª Secção de Serviços Externos da Directoria de Limpeza Publica e Particular; 501 — Dispensario do Meyer; 502 — Garage (GR-14) do Departamento Geral de Transporte; 503 — Curso de Continuação e Aperfeiçoamento; 504 — Escola Republica do Perú.

O menor teve a perna esquerda esmagada pelo electrico

Apresentando esmagamento da perna esquerda foi soccorrido hontem no Posto Central de Assistencia e internado no H. P. S. o menor Ivan, de 3 annos de edade, filho de Iracema Fernandes da Silva, residente á rua Argentina n. 13, que fôra victima de desastrada quéda de bonde no Cáes do Porto.

O auto foi de encontro a arvore

O mecanico Orlando Espinele branco, de 28 annos, solteiro, morador á rua Francisco Eugenio n. 208 dirigia hontem um auto quando ao passar em frente ao numero 106 da rua Fonseca Tellos, foi de encontro a uma arvore soffrendo ferimento contuso no frontal contusões e escoriações generalizadas.

A victima foi medicada na Assistencia retirando-se em seguida.

Dr. Gilberto Cardoso
Clinica Medica — Doenças da Nutrição e Apparelho Digestivo
Residencia:
RUA MONTE ALEGRE, 300
Tel. 42-9666
Consultorio:
R. Alcindo Guanabara, 15 A
5.º and. — Tel. 22-5465
Diariamente das 15 ás 18 hs

Secretaria Geral de Administração da Prefeitura do Districto Federal

Tabellas Permanentes de Pagamento dos Funccionarios

Tabella A — Serventuarios activos em exercicio

CONDIÇÕES	Serventuarios ACTIVOS EM EXERCICIO nos nucleos componentes dos lotes									
	1	2	3	4	5	6	7	8	9	0
Os PRESENTES nos NUCLEOS, serão pagos nos respectivos locaes de trabalho, nos dias uteis seguintes.	1º	2º	3º	4º	5º	6º	7º	8º	9º	10º
Os PRESENTES nos NUCLEOS, que tenham sido transferidos de outros NUCLEOS, depois de encerrada a frequencia do mez em pagamento, serão pagos na Pagadoria da Prefeitura, conforme os LOTES dos NUCLEOS a que pertenciam, nos DIAS UTEIS seguintes.	2º	3º	4º	5º	6º	7º	8º	9º	10º	11º
Os AUSENTES dos NUCLEOS e respectivos locaes de trabalho, nos dias de pagamento itinerante, serão pagos na Pagadoria da Prefeitura nos DIAS UTEIS seguintes.	11º	12º	13º	14º	15º	16º	17º	18º	19º	20º

Tabella B — Serventuarios inactivos (aposentados, em disponibilidade, jubilados e addidos sem exercicio)

CONDIÇÕES	Serventuarios INACTIVOS cujos numeros de matricula terminem pelas unidades									
	1	2	3	4	5	6	7	8	9	0
Serão pagos na Pagadoria da Prefeitura, nos DIAS UTEIS seguintes.	1º	2º	3º	4º	5º	6º	7º	8º	9º	10º
Numeros dos livros anteriores, correspondentes.	7 e 17	8 e 18	9 e 19	10 e 20	11 e 21	22 e 27	23 e 28	24	25	26

Tabella C — Serventuarios activos, licenciados ou á disposição (sem commissão)

CONDIÇÕES	Serventuarios ACTIVOS LICENCIADOS OU A' DISPOSIÇÃO (SEM COMMISSÃO) cujos numeros de matricula terminem pelas unidades									
	1	2	3	4	5	6	7	8	9	0
Serão pagos na Pagadoria da Prefeitura, nos DIAS UTEIS seguintes.	11º	12º	13º	14º	15º	16º	17º	18º	19º	20º

AVISO IMPORTANTE — Os responsaveis dos nucleos componentes dos diversos lotes devem procurar na ante-vespera do dia util do respectivo pagamento, os documentos necessarios a este, na séde da antiga 1ª Secção da Directoria da Despesa, no Edificio da Prefeitura: — "SERVIÇO DE LIGAÇÃO" do DEPARTAMENTO DO PESSOAL.

A Caixa Economica Homenageia a Imprensa

O almoço de hoje no Automovel Club

Realiza-se hoje, ás 12.30 horas, no salão nobre do Automovel Club o almoço offerecido pela Caixa Economica á Imprensa, em homenagem pela collaboração dos jornalistas cariocas nos festejos da "Semana da Economia".

No discurso de saudação, o sr. Carlos Luz, presidente da Caixa annunciará o resultado do concurso instituido na "Semana da Economia" para a publicação do melhor topico nos dias da tradicional jornada educativa.

A commissão julgadora funccionou sob a presidencia do senhor Amalio da Silva, director da Caixa, constituida pelos senhores Lourival Fontes, director do Departamento Nacional de Propaganda; Ozéas Motta, presidente do Syndicato dos Proprietarios e Directores de Jornaes e Revistas, e Atilla de Carvalho, presidente do Syndicato dos Jornalistas Profissionaes.

Para proceder á selecção entre os concorrente, a commissão adoptou o criterio de mandar copiar os trabalhos, dentre os quaes foram escolhidos os tres melhores, que vão merecer os premios da "Semana da Economia".

Só depois do julgamento, o sr. Amalio da Silva identificou os concorrentes, dando sciencia aos membros da commissão dos nomes que vão ser annunciados pelo sr. Carlos Luz.

INAUGURA-SE HOJE A EXPOSIÇÃO DE CARTAZES

Inaugura-se hoje, no hall do Lyceu de Artes e Officios, a exposição de cartazes do concurso organizado pela Caixa Economica por motivo das commemorações da "Semana da Economia".

Cerca de 90 cartazes vão ser expostos nos quadros do conhecido estabelecimento de ensino, afim de que a commissão julgadora possa ter uma visão de conjunto dos trabalhos que concorreram aos premios da Caixa Economica.

A commissão julgadora já realizou a reunião preliminar, com o objectivo de fixar as normas do seu trabalho, que é bem difficil, em vista do numero de concorrentes.

Dentro de breves dias, a Caixa Economica annunciará a reunião final da commissão e divulgará os nomes dos concurrentes vencedores.

Casa do Sargento

Sabbado proximo, 2 de dezembro será levado a effeito nos luxuosos salões dessa sociedade o animado baile deste mez.

A magnifica jazz-band Londres, tendo á frente o maestro Humberto, animará as danças, que terá o inicio ás 22 horas, e prolongar-se-á até ás 4 horas da manhã seguinte. Para essa festa o ingresso para os socios, será feito mediante a apresentação da carteira social juntamente com o recibo de quitação.

Dr. José de Albuquerque
CLINICA ANDROLOGICA
DOENÇAS SEXUAES DO HOMEM
RUA DO ROSARIO, 173
— De 1 ás 7 —

Bicycletas Americanas
Modelos 1939 para senhoritas

A' vista e a prestações na
A Melodia
RUA GONÇALVES DIAS 40

Varios milhões de toneladas de carvão

LONDRES, 29 (Agencia Nacional, Brasil) — Informação semi-official transmittida pela agencia Reuter assegura que será brevemente contratado fornecimento á Italia de varios milhões de toneladas de carvão de Cardiff. Durante o proximo anno, a exportação desse artigo britannico para aquelle paiz deverá elevar-se no dobro da do anno corrente, comprando a Grã-Bretanha em troca quantidades maiores de juta, enxofre e tomates em conserva.

Archivado um requerimento do Laboratorio Raul Leite

Na petição em que o Laboratorio Raul Leite solicitou ao sr. Souza Costa, ministro da Fazenda que não fosse criado embaraço á circulação do producto denominado "Cresos", até que venha a ser resolvido um auto lavrado em Juiz de Fóra aquelle titular exarou o seguinte despacho: — "Tratando-se de assumpto pendente de decisão do 2º Conselho de Contribuintes archive-se."

5.000 Contos

O PRIMEIRO PREMIO DA LOTERIA DE NATAL ESTE ANNO

Como o premio maior de 5.000 contos para o sorteio de Natal, da Loteria Federal do Brasil colloca-se no quadro das grandes loterias do mundo --- A renda do Thesouro --- Imposto voluntario --- O capricho da sorte no destino dos homens --- Voltaire e a loteria da vida --- Original entrevista do dr. Peixoto de Castro

Já é do dominio publico que a Loteria do Natal. este anno. terá o premio maior de .. .. .. 5.000:000$000. Ha nisso algo de sensacional. porque a sorte grande do Natal. que fora noutros tempos de 500:000$000 e 1.000:000$000. somente no curso da actual concessão chegou a réis 2.000:000$000. e agora attinge a cifra sem precedente de 5.000:000$000 !

Achamos que seria interessante ouvir. sobre o assumpto. os administradores da Loteria Federal do Brasil. srs. Domingos Demarchi. Peixoto de Castro e Pedro Raggio. e procuramol-os para esse fim na séde da empresa á rua da Alfandega nº 28.

O nosso representante foi prompta e amavelmente attendido por aquelles cavalheiros. que lhe exibiram os bellos e variados cartazes de propaganda dessa loteria. prospectos. circulares. desenhos. enfim um enorme e opulento material de publicidade. além de pilhas de telegrammas de toda a parte. inclusive officiaes. solicitando a remessa de bilhetes.

Pedimos que nos dissessem alguma coisa de interessante para transmittirmos aos nossos leitores sobre esse grande acontecimento.

Respondeu-nos o dr. Peixoto de Castro:

— Com o primeiro premio de 5.000 contos do Natal deste anno. a nossa loteria. supplantando amplamente todos os empreendimentos do genero no paiz. excederá ainda pelo seu vulto. loteria de fama internacional e attingirá quasi o nivel das de maior dotação no mundo inteiro.

— E a loteria nacional franceza ?

— Realiza maior numero de grandes extracções por anno. que a nossa. mas o premio maior é inferior ao que a loteria brasileira vae sortear no proximo Natal E' de 5 milhões de francos. equivalentes. ao cambio de hoje. a cerca de 2.500:000$000. Entretanto a Loteria Federal do Brasil vae dar um premio de 5.000 contos !

— E são ainda importantes os demais premios do plano ;

— Elles somarão o total de réis 10.787:000$000. porque pela nossa lei são distribuidos. em premios. 70% da emissão. ao passo que a loteria franceza e tambem a de Hespanha distribuem. apenas. 60%. Faça-me o favor de registar que não obstante o deposito que habilitará o Thesouro a pagar o premio se não o fizer o concessionario. já estão visados pelo Banco do Brasil. 7 cheques para pagamento dos 7 primeiros maiores premios. Nunca o portador de bilhete premiado da nossa loteria teve necessidade de pedir o pagamento ao Thesouro. Quem for contemplado com o premio de 5.000 contos ou com qualquer outro poderá receber o que lhe tocar logo após o sorteio.

E assim falando exhibiu-nos o dr. Peixoto de Castro sete cheques ao portador. seductores e empolgantes. todos visados pelo Banco do Brasil. o primeiro delles de 5.000 contos. o seguudo de 1.000 contos e outros de 300 a 100:000$000.

— Jogam muitos bilhetes ?

— 23.000 somente. Nenhuma loteria desse vulto teve jámaes tão pequena emissão. E isso. como decorre de curial regra de probabilidades. torna mais vantajosa a posição do comprador. A loteria argentina emitte 64.000 bilhetes e a franceza nada menos de um milhão e meio !

— Tem sido grande a procura de bilhetes ?

— Recebemos pedidos a cada instante; e. coisa que lhe vae causar talvez admiração. pedidos de varios paizes estrangeiros. Temos procurado. com perseverança. com os melhores methodos. com o constante aperfeiçamento de nossa organização. grangear uma boa clientella em paizes estrangeiros. a qual poderá crescer a ponto de fazer da loteria do Brasil uma loteria americana. capaz de proporcionar ao nosso erario. dentro de alguns annos. recursos consideraveis. Temos remettido bilhetes para os Estados Unidos. Argentina. Uruguay. Perú. Bolivia. Chile. etc. E assim a loteria. além de constituir um imposto voluntario. que todos pagam de boamente. sem qualquer opressão do fisco. será um factor importante para a entrada do ouro no paiz.

— A procura de bilhetes deve ser maior nas capitaes que no interior.

— No interior é grande tambem a procura de bilhetes. O homem é o mesmo em toda a parte. com as mesmas inclinações e esse desejo irreprimivel de interrogar a sorte. Tem um grande sabor a riqueza conseguida sem maior esforço. Voltaire affirmava que tudo é loteria sobre a terra. Os factores que fazem grande ou mediocre o destino dos homens. não resultam sempre do esforço individual. da intelligencia. da operosidade... Aqui ou ali. intervem geralmente um golpe ou mesmo um capricho da sorte. O bilhete de loteria. que nunca arruinou ninguem. é uma esperança que se compra barato e que se póde converter em admiravel realidade.

— A extracção será...

A's 14 horas do dia 23 de dezembro. Della se incumbirão. como costume. o fiscal do governo e seus auxiliares. Estarão presentes altas autoridades do Thesouro Nacional e um representante de cada jornal diario. pois esperamos que todos aquieçam á solicitação que lhes faremos nesse sentido. Além disso o publico terá franqueada. como de seu direito a permanencia na sala de extracção para acompanhar e fiscalizar o processo do sorteio em todas as suas minucias.

Estavamos satisfeitos. Agradecemos a gentileza do acolhimento e logo redigimos a entrevista acima. que transmittimos aos nossos leitores.

(Excertos da entrevista dada "A Noite" em 28-11-39).

DESPERTE A BILIS DO SEU FIGADO

Sem Calomelanos — E Saltará da Cama Disposto Para Tudo

Seu figado deve derramar, diariamente, no estomago, um litro de bilis. Se a bilis não corre livremente, os alimentos não são digeridos e apodrecem. Os gazes incham o estomago. Sobrevem a prisão de ventre. Você sente-se abatido e como que envenenado. Tudo é amargo e a vida é um martyrio.

Uma simples evacuação não tocará a causa. Nada ha como as famosas Pillulas CARTERS para o Figado, para uma acção certa. Fazem correr livremente esse litro de bilis, e você sente-se disposto para tudo. Não causam damno; são suaves e contudo são maravilhosas para fazer a bilis correr livremente. Peça as Pillulas CARTERS para o Figado. Não acceite imitações. Preço: 3$000.

De passagem pelo Rio, um philosopho hindu'

O BISPO SWONI VAE AOS ESTADOS UNIDOS REALIZAR CONFERENCIAS

A caminho de Washington, onde vae realizar uma série de conferencias sobre Philosophia e religião, passou hontem pelo Rio, a bordo do "Brasil" o superior indu' da seita Romakhisma Ashrana, na Argentina, bispo Swoni Biyo-Jananda.

O religioso indu' vae a America do Norte e de regresso desse paiz pretende visitar o Brasil.

Apresentando

OS NOVOS FORD PARA 1940

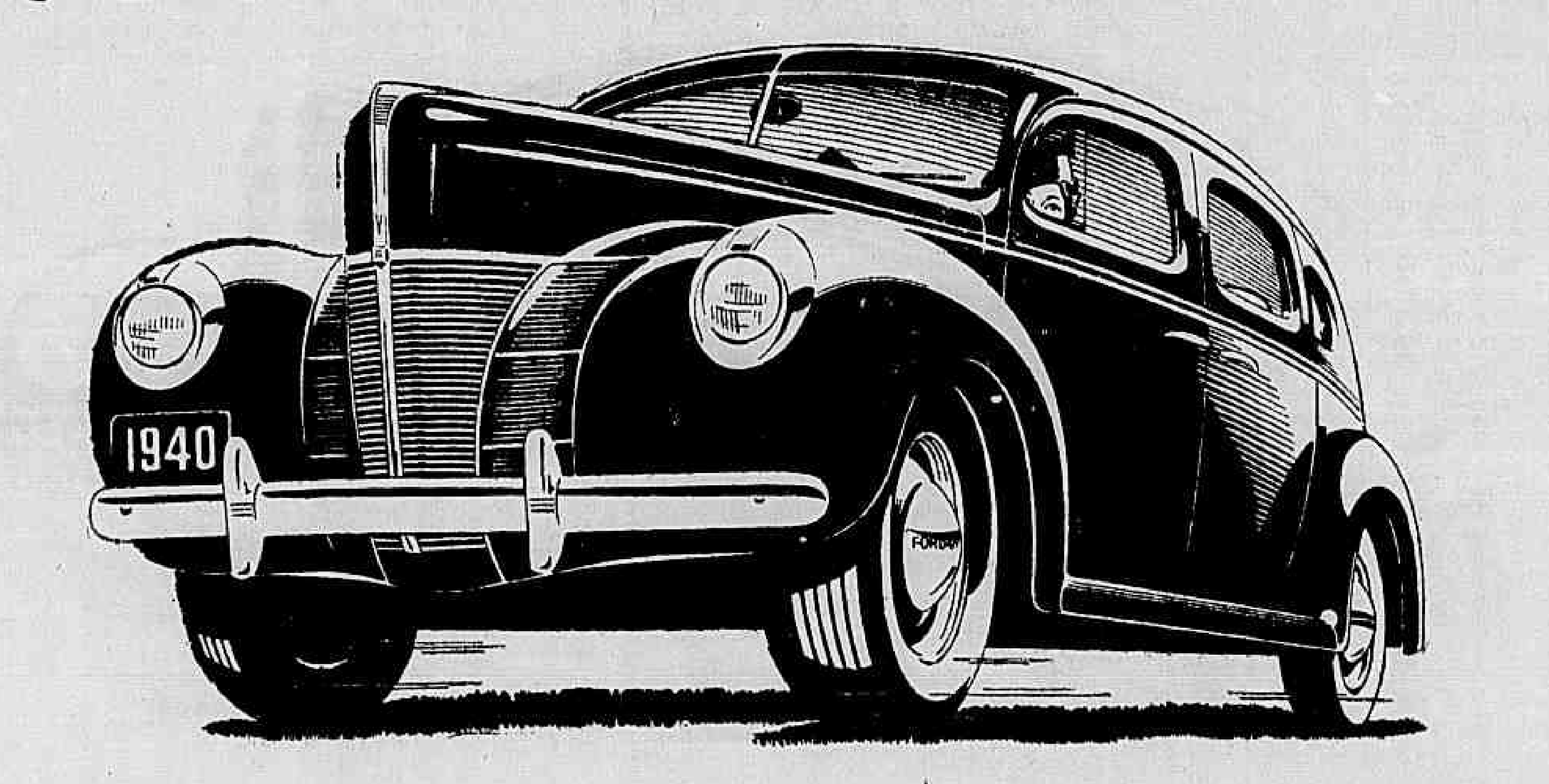

22 importantes aperfeiçoamentos, adicionados às características fundamentais do Ford, asseguram a mais avançada construção em sua classe!

QUE oferecem os carros Ford 1940, para condizer com a sua incompáravel beleza? Novos fatores de conforto, desempenho, silêncio, segurança — e os mais ricos e amplos interiores até hoje construidos para um carro Ford! Uma combinação de novos fatores torna este carro ainda mais eficiente e silencioso. Grandes e possantes freios hidráulicos, de super-segurança; novos faróis, que asseguram maior segurança e visibilidade. E — o mais importante — os novos Ford vêm equipados com o famoso motor V-8, de 85 cavalos — que reune, à suavidade peculiar aos motores de 8 cilindros, uma extraordinária economia. Não deixe de conhecê-los! Com toda certeza não resistirá à tentação de experimentá-los.

Ford

22 IMPORTANTES APERFEIÇOAMENTOS FORD!

★ **CONFORTO**
*Maior espaço interno. Ventilação Controlada. * Nova barra de torção com estabilizador de marcha. * Molas aperfeiçoadas. Duplo ajuste, no assento do motorista. Amortecedores de choque, auto-vedadores. Encosto dianteiro, mais flexivel.*

★ **CONVENIÊNCIA**
Novos assentos, com bordos roliços. Câmbio a dedo. Mais fácil acesso ao motor. Volante com dois raios. Controle das luzes, no painel.

★ **ESTILO**
Novos exteriores, mais belos. Novos interiores, mais luxuosos. Novo painel de instrumentos.

★ **SILÊNCIO**
Eliminação cientifica dos ruidos. Transmissão fácil e suave. Rodas com discos curvos.

★ **SEGURANÇA**
Faróis aperfeiçoados. Dois limpadores, localizados na base do parabrisa. Bateria e gerador, maiores. Indicador dos faróis, sob as vistas do motorista.

E AINDA, TODAS AS CARACTERÍSTICAS FUNDAMENTAIS FORD

* Só nos modelos de 85 cavalos.

EM EXPOSIÇÃO NOS SALÕES DOS SNRS.

WILSON KING & CIA. LTDA. — Rua 13 de Maio, 32-40

AGENCIA MARIO MENDONÇA S. A. — Rua S. Christovão, 610 — Salão de Exposições Lincoln-Zephyr - Av. R. Branco, 243

AUTOMOVEIS SANTA LUZIA LTDA. — Rua Santa Luzia, 604-630

AUTO MESCAR S. A. — Rua Mariz e Barros, 821

AGENCIA DE REPRESENTAÇÕES AMENDOEIRA S. A. — Av. Ruy Barbosa, 6

Instituto de Aposentadoria e Pensões da Estiva

Divisão de Applicação de Fundos

SECÇÃO PREDIAL

O Instituto de Aposentadoria e Pensões da Estiva é. sem favor, uma das nossas instituições de providencia social que melhor vem preenchendo as suas elevadas finalidades, principalmente depois da reforma do seu regulamento, levada a effeito já na administração do sr. Antonio Ferreira Filho. Innumeros são os beneficios que o Instituto vem concedendo aos seus segurados e que cada dia mais se ampliam. Ainda, agora, o Instituto da Estiva, cumprindo o programma do Governo do presidente Getulio Vargas, e obedecendo a instrucções do ministro Waldemar Falcão, no sentido da construcção de casas hygienicas e confortaveis para os seus segurados, está tomando as necessarias medidas, para dar ao estivador o seu lar proprio.

O communicado do Instituto que abaixo publicamos, é uma prova dessa affirmativa:

"De ordem do sr. presidente communico aos srs. segurados que, conforme o artigo 42, das respectivas instrucções, foi approvada a classificação no plano B, dos seguinte candidatos:.

Nomes e numeros das classificações: José do Nascimento, 81; Januario Colhasco Caetano, 82; Candido Bispo de Oliveira, 83; Jorge Francisco do Carmo Filho, 84; Arminio Augusto Pestana, 85; João Nogueira dos Santos, 86; José Luiz dos Santos, 87; Eurypedes Elizardo Tavares, 88; Valmoris Eurico Vieira, 89; Luiz Ferreira Lima, 90; Luiz França Cavalcanti, 91; Arlindo José de Araujo, 92; Francisco Luiz Trindade, 93; José José dos Santos, 94; Antenor Pacheco Marinho, 95; Alfredo Fernandes Pereira, 96; Basilio José dos Santos, 97; Virtuoso José dos Santos, 98; José Francisco Alves, 99; Arthur Luiz da Cunha, 100; Leonardo Bezerra Cavalcanti, 101; Alcides Martins Senna, 102; Joventino Gondim, 103; Adhemar Joaquim de Freitas, 104; Alfredo José dos Santos, 105; Euzebio Waldemar Ramos, 106; Manoel Peçanha, 107; Cecilliano Domingos das Neves, 108; José Ferreira de Almeida, 109; Antonio Felix do Nascimento, 110; Benedicto Mathias dos Santos, 111; Abel dos Santos Teixeira, 112; Virgilio Theophilo dos Santos, 113; Manoel Luiz dos Santos, 114; José Marcellino Ramos, 115; José do Monte Furtado, 116; Antonio Pereira Nunes, 117; Aniceto Raul Corrêa da Silva, 118; Floriano Conrado Hanszman, 119; Francisco de Assis, 120; João Gomes da Silva, 121; Gilberto Lima Vianna, 122; Minervino Ribeiro, 123; Capitulino Azeredo Braga, 124; Horacio Fagundes dos Santos, 125; Julio Alves Nogueira, 126; Deocleciano Gongo de Oliveira, 127; João Bernardino Serpa, 128; Aprigio Ignacio Cardoso, 129; João de Oliveira, 130; Americo Teixeira, 131; Antonio Ferreira Filho, 132; Ezequiel Gomes, 133; José Maria de Freitas, 134; Antonio Indio do Natal, 135; Almerindo Frutuoso, 136; Ezequiel de Oliveira Amorim, 137; José Francisco de Oliveira, 138; Bernardino Antonio de Oliveira, 139; Lauro de Souza Lima, 140; Antonio Caruso, 141; Mario da Silva Martins, 142; Tertulliano Francisco dos Santos, 143; Pedro Lucas dos Santos, 144; Manoel Domingues, 145; João Chrispim de Macedo, 146; Francisco Gomes da Silva, 147; Raul Tunscitz, 148; João Baptista Torquato, 149; Domingos Gonçalves Ferreira Bastos, 150; Arthur Alves de Arruda, 151; Francisco Bernardo Ramos, 152; Belmiro Miguel Pinto, 153; Waldemar Claudionor da Silva, 154; Antonio Garcia Sanchez, 155; João Ignacio Araujo, 156; Julio Cesar Tavares, 157; Manoel Corrêa Leite, 158; Alvaro Monteiro Morgado, 159; Antonio Corrêa de Souza, 160; Julio de Freitas Reis Filho, 161; Gaudencio de Castro, 162; Clementino Alexandrino da Silva, 163; Augusto Barroso Pires, 164; Carlos do Nascimento, 165; Otilio Francisco de Paula, 166; Antonio Borges Leal, 167; Manoel Ribas Bravo, 168; Herculano Lourenço, 169; José Herculano da Silva, 170; Renato Azambuja Neves, 171; Max do Rego Monteiro, 172; Gaudencio Antonio Dias, 173; Manoel Francisco dos Santos, 174; Antonio Peixoto da Silva, 175; Lourenço Borges do Couto, 176; Euclydes Leal, 177; Raul José Machado, 178; Mauricio Martins de Siqueira, 179; Alcebiades Lopes dos Santos, 180; Casemiro Simião dos Santos, 181; Alexandrino dos Santos Pereira, 182; Francisco da Costa Peixoto, 183; Pedro Alexandrino dos Santos, 184; Ezequiel Casemiro dos Santos, 185; Joaquim Bezerra Guedes, 186; Marcellino Fortes, 187; Francisco Barreto, 188; Octavio Bispo dos Santos, 189; Orlando Bispo de Lima, 190; Tranquillino Domingos dos Santos, 191; João Miguel da Costa, 192; Adalino Arsenio, 193; Rubem Quirino de Lemos, 194; Adhemar Rodrigues Taluia, 195; Alfredo de Almeida Corrêa Filho, 196; Carlos Alves Branco, 197; Lauro Jesus Catanhede, 198; Manoel Marinho dos Santos, 199; Luiz de Araujo, 200; Maria Aurea Pereira de Miranda, 201; Pedro Carlos da Fonseca, 202; Antonio José da Silva, 203; Francisco José Pereira, 204; Pedro Fernandes de Oliveira, 205; Americo Faes Moreira, 206; Arnaldo Manoel Barbosa, 207; Sergio José Pacheco, 208; Manoel Marques da Silva, 209; João de Oliveira, 210; Monclar Francisco Victor, 211; Severino Florencio de Barros, 212; José Joaquim Alvares, 213; Eduardo José de Souza, 214; Henrique Pinto Botelho, 215; Nonato Soares de Albuquerque, 216; João Ribeiro de Campos, 217; Antenor José de Souza, 218; Carlos dos Santos, 219; João Neves de Souza, 220; Tiburcio José da Silva, 221; Oscar Clementino da Rocha, 222; José Ferreira, 223; José Lacava, 224; João Leopoldo dos Santos, 225; Avelino Francisco Peitté, 226; Antonio da Costa Cunha, 227; Alfredo José Duarte, 228; Maximiano Pedreira França, 229; Moacyr Ribeiro, 230; Eleutherio Francisco Pereira, 231; José dos Santos, 232; Alvaro Campos de Oliveira, 233; Abeylard Soares Carneiro, 234; Maria de Lourdes Fernandes Silva, 235; Raphael Archanjo Queiroz, 236; José Gonçalves Ramos, 237; Manoel Josino dos Santos, 238; José Dias Pereira, 239; João Baptista Machado, 240; Gumercindo Telles de Carvalho, 241; Cauby Antonio de Araujo, 242; Armando Vieira da Silva, 243; Octavio Joaquim da Silva, 244; Domingos Gil, 245; Walter José da Paz, 246; Henrique Cartens, 247; Themyra Faria da Silva Chaves, 248; Judith Cavalcanti Paixão, 249; Nilza Etienne Dessaue, 250; Etelvina Ferreira Bomfim, 251; Gabriel Pedro dos Santos, 252.

OBSERVAÇÃO: — Esta secção convida aos srs. segurados ora classificados, a apresentarem dentro do prazo maximo de 90 dias, de accordo com o artigo 43, suas respectivas propostas.

De conformidade com o paragrapho unico das referidas instrucções, serão cancelladas as inscripções dos candidatos classificados que findo o prazo marcado, não attendam ao convite da Carteira, salvo motivo justificado por escripto, a devido tempo, a juizo do sr. presidente.

Rio de Janeiro, 27 de novembro de 1939. — (a.) João Perdigão Nogueira, chefe da D. A. F.".

Os Interesses da Economia Nacional

O Governo Federal tem procurado de maneira energica e decidida restabelecer o equilibrio economico do paiz fundamente ameaçado pela luta na Europa.

A primeira providencia governamental foi no sentido de impedir a acção dos especuladores, evitando assim que se repetisse a situação criada pela guerra de 1914. Armados de poderes excepcionaes os agentes do Governo têm agido de forma a que, não se aggravem as difficuldades da hora presente.

O presidente da Republica comprehendeu muito bem que não bastava entravar a acção dos especuladores, e que era necessario cuidar de outra, do amparo da producção. Para esse fim, como orgão coordenador, foi criada a Commissão de Defesa da Economia Nacional, cuja presidencia foi entregue ao ministro João Alberto.

Muito importante e extremamente complexa é a tarefa confiada áquella commissão. Praticamente terá ella de estudar a solução de todos os problemas referentes á producção, á distribuição e ao consumo, superintender a applicação das normas fixadas pelo governo, examinar a situação dos mercados externos. Como se vê, obra immensa, embora disponha a Commissão da Defesa da Economia Nacional de uma série de orgãos especializados para auxilial-a no cumprimento de sua missão.

* * *

Decorridos 117 annos de vida independente, o Brasil não conseguiu até hoje fixar de maneira segura e definitiva as directrizes da sua politica economica.

As mutações, bruscas algumas, retardadas outras, de rumo têm constituido exactamente um dos males a entorpecer o desenvolvimento material do paiz.

Em relação ao meio circulante, ao systema bancario, á politica aduaneira, ao regime fiscal, ao tratamento dos capitaes estrangeiros, á emigração, para só citar estes, attitudes as mais radicalmente oppostas foram assumidas pela administração brasileira.

O governo do sr. Getulio Vargas, desde que se libertou das difficuldades do periodo inicial, adoptou como directriz a politica nitidamente nacionalista.

Diversas actividades foram reservadas aos brasileiros natos. Restricções foram impostas aos estrangeiros, não só no tocante á entrada, como em relação á permanencia em territorio nacional.

E', portanto, dentro do quadro de uma politica economica fortemente marcada que ter-se-á de cuidar da obra da organização do paiz sob o ponto de vista dos interesses materiaes.

Para isto, a nosso ver, deverse-ia examinar, como ponto de partida para qualquer plano de acção constructiva, quaes as industrias cuja implantação é urgente, quer sob o ponto de vista economico, como tambem tendo em vista as necessidades da defesa nacional.

Taes industrias, estudadas meticulosamente em todos os seus detalhes, deveriam merecer especiaes favores por parte do governo, já facilitando-se credito para sua criação, já amparando-se o seu funccionamento, quer reduzindo-se ao minimo o risco dos seus promotores. Não podemos perder de vista o natural retraimento dos nossos homens de negocios deante das difficuldades e dos "aléas" inevitaveis em qualquer emprehendimento industrial.

Metallurgia, industrias chimicas, construcções mecanicas e navaes, combustiveis, são algumas das actividades a serem comprehendidas no quadro a se organizar tendo em mira a industrialização intensiva do Brasil.

Em relação á siderurgia, por exemplo, as attenções governamentaes deveriam ser dirigidas para a obtenção de uma formula capaz de romper o circulo vicioso em que ella se debate.

Consumimos annualmente um grande volume de manufacturados de ferro, mas, tão variadas as suas qualidades-trilhos, chapas, motores, enxadas, etc., que somos obrigados a continuar a importal-os, a producção siderurgica nacional servindo apenas para attender ás nossas necessidades mais elementares. De outro lado, o progresso do paiz fica retardado pelo alto preço pelo qual nos chegam os manufacturados de ferro que somos obrigados a adquirir ao estrangeiro.

Não seria o caso de se procurar entre taes artigos os mais necessarios e promover a sua fabricação no paiz mesmo que de inicio ella representasse prejuizo?

Não representa, por acaso, um erro continuarmos na dependencia do estrangeiro no tocante aos motores de explosão para automoveis, auto-caminhões, motocycletas e aviões, quando poderiamos fabrical-os no Brasil resolvendo assim problema estreitamente ligado á defesa e á segurança nacionaes?

Os motores que adquirimos são construidos para utilizar gasolina. Não seria interessante estudar typos para o emprego do alcool, já que não descobrimos ainda petroleo!

A fabricação de trilhos, mesmo que de inicio fosse ella uma operação anti-economica, não precisaria ser tentada para evitar o descalabro do parque ferroviario nacional por falta de cambiaes para a acquisição do artigo estrangeiro?

* * *

Alguns espiritos simplistas convenceram-se de que as medidas repressivas em boa hora postas em pratica pelo governo contra a acção nefasta dos especuladores bastam e com tão ingenua convicção puzeram-se a dormir tranquillos.

O povo brasileiro comprehende, porém, o acerto da orientação governamental confiando á Commissão de Defesa da Economia Nacional a tarefa de coordenar os planos de organização dos interesses materiaes do paiz.

Precisamos aproveitar as difficuldades criadas pela guerra para forjar em bases solidas e definitivas o arcabouço da economia nacional.

Paiz essencialmente agricola, embora, o Brasil precisa realizar um gigantesco esforço no sentido de sua industrialização intensiva, porque só assim conquistará sua independencia economica.

TOPICOS

FIGURA RESPEITAVEL

O GENERAL Valentim Benicio realizou, ante-hontem, no Palacio Tiradentes, uma conferencia da série promovida pelo Departamento Nacional de Propaganda, sobre o thema "Os chefes mais influentes do nosso Exercito no tempo do Imperio". Depois de analysar as figuras gloriosas de Deodoro e Benjamin Constant e de apreciar os acontecimentos que tiveram o desfecho natural na manhã de 15 de novembro, o general Benicio chama perante o tribunal do Imperio os vultos do regime imperial. Vale a pena reproduzir aqui as referencias do illustre militar sobre o imperador Pedro II:

"Depõem os que defenderam a Monarchia, fieis ás convicções politicas, aos compromissos com a dynnastia imperante. E entre esses comparece, recurvado ao peso do tempo e consumido pelo trabalho, aquella figura respeitavel, aquelle Imperador, que se chamou D. Pedro de Alcantara, o Imperador que a Republica respeitou, amparou e honrou, mesmo no instante em que outros povos não souberam conter a ferocidade das massas populares: aquelle monarca democrata e liberal, a quem a Republica tem feito justiça, rememorando-lhe o patriotismo, sapiencia, a inatacavel honradez; o "Rei Philosopho" que soube morrer sem uma queixa, "a bella cabeça encanecida, de perfil aguçado pela morte, como modelada em cêra, conservada a majestade e a altivez da realeza", repousada em terra do Brasil."

E' consolador para os brasileiros que amam o passado da sua patria, fieis ás tradicções que enchem as paginas da historia brasileira, ver mais uma voz, das mais autorizadas, de um eminente general do Exercito, se erguer para fazer justiça ao monarca deposto pela Revolução. Os republicanos jacobinos, esses que para satisfazer ás suas paixões negam, insolitamente, a verdade historica, deveriam ler esses depoimentos nobres e serenos, para arrefecer seus enthusiasmos "civicos" contra a personalidade inconfundivel, por tantos titulos gloriosa, do ultimo imperador do Brasil.

REGISTO DE ESTRANGEIROS

MAIS uma vez o governo dilatou o prazo para o registo dos estrangeiros residentes no Brasil. E' tradicionalmente conhecida a liberalidade da legislação brasileira a respeito de todos os assumptos. Aqui, o sentido punitivo da lei entra no seu texto mais como uma ameaça do que como uma sancção. O que o governo visa, criando as obrigações legaes e as penalidades para aquelles que, fraudulentamente, se queiram eximir dellas é que se acatem as suas decisões, se cumpram as suas determinações de motu-proprio, apenas pela comprehensão clara dos deveres do individuo para com o Estado. Constatada a falta vêm as protelações, as dilatações de prazo, as ampliações de datas tudo para que a lei entre em vigor e seja respeitada por todos sem que se faça preciso a sancção prevista no seu proprio texto. Só em ultimo caso é que essas penalidades são applicadas com firmeza, mas sem excessivo rigor.

No caso do registo dos estrangeiros o governo cumpre, mais uma vez, a tradição liberal do seu fisco e da sua legislação. Não desconhecendo o problema que se vinha criando em nosso territorio das chamadas minorias raciaes o governo legislou sabiamente sobre o assumpto determinando uma norma de acção pela qual os estrangeiros iam sendo paulatina, mas seguramente, absorvidos pelo grosso da população nacional. Os kistos que se vinham formando, os nucleos de adventicios que estavam sendo organizados, tudo tendia a desapparecer com um cumprimento da legislação respectiva. O registo dos estrangeiros era um meio pratico de censo, para apurar o seu numero, a sua interpenetração pelas profissões e pelos meios de vida. Não visava, porém, o governo como não poderia visar criar obstaculos á vida do estrangeiro entre nós.

Queria, apenas, regularizar completamente a sua situação. Dahi o estabelecimento do registo para todos os que não sejam nacionaes. Como, porém, não se trata de uma sangria desatada não é demais que se dê aos que, não sendo nossos patricios, aqui vieram ganhar a vida, prazos e mais prazos para o cumprimento da formalidade a que muitos não se submetteram ainda não pelo desejo de burlar ou sobrepor-se á lei mais por imperativos, por imprevistos, por situações a que se não puderam furtar antes da expiração dos prazos anteriormente estabelecidos.

A FAVOR DO POVO

A severidade com que vêm sendo tratados os exploradores no preço dos generos de primeira necessidade precisa servir para os commerciantes como uma advertencia. Advertencia de que o governo está e continúa firmemente decidido a não permittir que a população carioca seja explorada ao sabor da ganancia e da cupidez de commerciantes egoistas e desalmados.

São innumeros os exploradores preventivamente presos pelo flagrante incontestavel de uma burla ás tabellas como são tambem innumeros os que já se encontram processados esperando a sentença do Tribunal de Segurança. A maneira summaria pela qual se processa a constatação do crime, o processo e a condemnação mostram que as medidas contra o avanço na economia collectiva está se tornando cada vez mais difficil. E os commerciantes sem moral devem levar isto na devida conta se não quizerem estar sempre sob o perigo de ir parar na cadeia por ter querido usufruir um tostão a mais no kilo da batata ou duzentos réis no kilo do feijão.

E' de louvar tambem a attitude que vem sendo tomada a respeito de outras utilidades publicas. O calçado, a roupa, a casa são tambem necessidades imprescindiveis ao povo e, como tal têm que ser igualmente consideradas como de primeira necessidade. A casa, a roupa, a comida e o calçado formam os quatro angulos da vida popular. E quando o Estado adquire um sentido verdadeiramente patriarcal sobre a collectividade nacional é o seu dever imperativo cuidar da sua vida olhando para as suas necessidades basicas.

Quando, por acontecimentos que nos são absolutamente estranhos e cujos reflexos somente muito de longe e muito de leve nos attingiram, se procura explorar o povo, o Estado por medida de politica e de policia tem que se collocar contra o explorador e a favor do povo.

Foi o que fez o governo brasileiro. E é esta attitude que vem sendo mantida através da Commissão de Tabellamento e do Tribunal de Segurança, com absoluto rigor e com o applauso total de todo o povo.

UMA TRADIÇÃO DA CIDADE

UMA das mais populares tradições da nossa cidade é a Feira de Amostras. O nosso povo já se acostumou a ver todos os annos as exposições de productos nacionaes e estrangeiros que ali apparecem, numa demonstração da força de capacidade humana e do progresso sempre constante das nações que concorrem áquelle certame.

Na actual gestão do prefeito Henrique Dodsworth a Feira tem assumido maiores proporções, graças aos esforços dynamicos do governador da cidade, em lhe emprestar um cunho de verdadeiro indice de trabalho e de intelligencia.

Uma das iniciativas que o sr. Dodsworth tem tomado e que recebeu do povo a mais franca solidariedade é a homenagem ás nossas classes armadas. O espirito de confraternização do espirito civil com os nossos militares é mais uma prova incontestavel da evolução da mentalidade nacional. Por isso mesmo, os festejos que se preparam para o proximo dia 7 para as classes armadas terão o maior realce, não sómente pelo programma traçado, como tambem pela collaboração do povo que comparecerá, solidario com todos elles.

MEXICO-BRASIL

A "Escola Brasil", da Cidade do Mexico, como vem acontecendo todos os annos, festejou de maneira condigna a data nacional de nosso paiz. Informações chegadas ao Itamaraty, por intermedio da Embaixada do Brasil naquella capital, dão conta do optimo programma commemorativo organizado, principalmente, com trabalhos de seus alumnos especialmente dedicados á nossa Patria.

A directora e professores daquelle estabelecimento de ensino enviaram ao Itamaraty, para serem offerecidos aos alumnos da "Escola Mexico", desta capital, innumeros presentes, destacando-se uma série interessantissima de trajes typicos mexicanos. Foi do mesmo modo remettida uma affectuosa mensagem destinada a todos os professores brasileiros.

ACTOS DO GOVERNO

O presidente da Republica assignou os seguintes decretos:

NA PASTA DA JUSTIÇA

Promovendo, na Policia Militar do Districto Federal: por antiguidade, a tenente-coronel, o major José Marques Polonia; a major, o capitão Francisco Alves da Cunha; a capitão, os primeiros tenentes Antonio Ribeiro Guimarães e Olympio Ferreira da Costa; e a 1.º tenente, os segundos tenentes Antonio Ignacio da Silva, Antonio Monteiro de Miranda, Amaro Vieira da Cruz e Waldyr Sayão Caldeira Bastos; e, por merecimento, a tenente-coronel, o major Deocleciano Dantas e o major Heliodoro Martins de Oliveira; a major, os capitães Arnaldo Fernandes Dorma e Alcindor Alvares Pereira; a capitão, os primeiros tenentes Ananias Feliciano de Lima e Aristides Silva da Costa; a 1.º tenente, os segundos tenentes Alcides José da Costa, Paulo Guimarães e Maximiano de Araujo Lima; e ao posto de 2.º tenente, os aspirantes Olivier Paulo de Figueiredo, Oswaldo Affonso Rego, Nicio Luiz Silva, Josias Martins, João Baptista de Souza Helio Miranda Quaresma, Buridan da Silva Dias, Antonio Axor de Menezes, Alvaro Antinio de Sena e Albinafilo Guimarães.

— Promovendo "post-mortem" ao posto de capitão da Policia Militar do Districto Federal, o 1.º tenente Valmor Penha Garcia, attendendo a que foi victimado por accidente quando em serviço, voltava do Palacio Guanabara para o Posto de Cardoso Junior, do qual era commandante, bem como aos relevantes serviços que o mesmo official vinha prestando ha mais de dois annos naquelle commando da mais alta responsabilidade; e, finalmente, á grande capacidade de acção, intelligencia e lealdade com que soube sempre cumprir o seu dever.

— Indultando do resto da pena a que foram condemnados, os sentenciados José Prado, pelo Conselho de Justiça da 1.ª Auditoria da 1.ª Região Militar e Vicente Sasse, á vista do parecer favoravel do Conselho Penitenciario de S. Paulo, condemnado pelo juizo da 4.ª vara criminal da capital daquelle Estado; e commutando para seis annos de prisão cellular a pena a que foi condemnado pelo Tribunal de Appellação de São Paulo, o sentenciado Januario Santa Rosa; para 10 annos e seis mezes a pena a que foi condemnado pelo Tribunal do Jury de Bagé, no Rio Grande do Sul, o sentenciado Rubens de Oliveira da Silva, pelo Tribunal de Appellação do Districto Federal, todos de accordo com o parecer favoravel dos respectivos Conselhos Penitenciarios.

— Nomeando: o bacharel Herculano Thomaz Lopes, interinamente, 4.º promotor publico da Justiça do Districto Federal, durante o impedimento do serventuario effectivo e Warlando Alves Ferreira, interinamente, escrevente juramentado do cartorio do 2.º officio da 6.ª pretoria civel da Justiça desta capital.

— Aposentando, no interesse do serviço publico, Aristoteles de Souza Machado, de estereotypista da Imprensa Nacional.

— Expedindo decreto a Alfredo de Souza Lobo, que exerce, effectivamente, as funcções de official de justiça, do Ministerio da Justiça, anteriormente denominado official de justiça do juizo de direito da 2.ª vara criminal do Districto Federal.

NA PASTA DA EDUCAÇÃO

Nomeando: Ivan Pedro e Antonio Francisco Rodrigues de Alencar, interinamente, para a classe H, da carreira de medico sanitarista; Anthero de Souza Franco, para a classe C, da carreira de guarda sanitario; Maria Irla de Almeida Pereira, interinamente, para a carreira de enfermeiro e Delvair da Silva Muller para a classe B, da carreira de servente.

— Designando Tarcino Tupynambá Gomes, interinamente e em commissão, inspector de estabelecimentos de ensino secundario no Maranhão.

— Transferindo Gabriel da Silva Leite da carreira do quadro I para a classe C, da carreira de inspector de alumnos.

— Exonerando: Hamilton de Lacerda Nogueira, do cargo em commissão, de director do Hospital Pedro II; Alberto Castro Britto, da carreira de servente, Elza de Lima Neves, da carreira de enfermeiro e José Napoleão de Albuquerque Uchôa, de servente, todos por terem aceito outros cargos.

— Tornando sem effeito os decretos que nomearam Alfredo Colombo, Fritz Azevedo Marques, Luzia Paolielo e Oswaldo Gonçalves, para professores cathedraticos interinos, da Escola Nacional de Educação Physica e Desportos.

NA PASTA DA VIAÇÃO

Aposentando Isaac de Britto no cargo da classe C, da carreira de escripturario do quadro VIII, nos termos do art. 197, letra A, do decreto-lei n. 1.713, de 28 de outubro de 1939.

NA PASTA DA FAZENDA

Declarando sem effeito o decreto que nomeou José Feitosa para escrivão da collectoria federal em Santa Rita do Rio Preto, na Bahia; e nomeando para exercerem as mesmas funcções Tolstoi Sant'Anna.

—O presidente da Republica assignou decretos, na pasta da Justiça, nomeando em commissão, membros do Departamento Administrativo do Estado de Matto Grosso, Clovis Corrêa Cardoso, durante a licença de noventa dias concedida a Nicola Scaffa; do Departamento Administrativo de Alagoas, Tercio Wanderley; e para o do Estado do Ceará, Oswaldo Studart Filho, durante a licença de trinta dias concedidas a Raul Cabral.

—O presidente da Republica assignou decretos na pasta das Relações Exteriores em data de hontem, nomeando para a Missão Especial que vae representar o Brasil na posse do novo presidente da Republica do Perú, dr. Manoel Prado, o general Valentim Benicio da Silva, na qualidade de embaixador extraordinario e plenipotenciario em missão especial; e para assistentes militares da referida Missão, o capitão de fragata Jeronymo Francisco Gonçalves, tenentes-coroneis Henrique Baptista Dufflos Teixeira Lott e Agenor Leite de Aguiar e capitão Herculano Antonio Pereira da Cunha.

HONTEM NO CATTETE

No Palacio do Cattete estiveram hontem em conferencias e despacharam com o presidente da Republica, os srs. Arthur de Souza Costa, ministro da Fazenda e Waldemar Falcão, ministro do Trabalho.

— Com o presidente da Republica estiveram hontem, no Palacio do Cattete, o sr. Marques dos Reis, presidente do Banco do Brasil e o sr. Henrique Dodsworth, prefeito do Districto Federal.

— Estiveram hontem, no Palacio do Cattete, com o presidente da Republica, o ministro Carlos Maximiano, de Figueiredo e o sr. Olavo Egydio de Souza Aranha que foram recebidos em audiencia.

— No Palacio do Cattete este hontem o general José Meira de Vasconcellos, presidente do Club Militar, afim de agradecer ao presidente da Republica o seu comparecimento á sessão daquelle club, realizada no dia 16 do corrente.

— Ainda estiveram no Palacio do Cattete, o sr. José da Rocha Lagoa, afim de agradecer ao presidente da Republica a sua recente nomeação, para o cargo de professor da Escola de Philosophia; e o escriptor Mello Barreto Filho, afim de offerecer ao chefe da Nação um exemplar da obra "Historia da Policia do Rio de Janeiro", recentemente publicada.

A data anniversaria de D. Pedro II

UMA SESSÃO SOLENNE DO INSTITUTO BRASILEIRO DE CULTURA

Transcorrendo no proximo sabbado, 2 de dezembro, a data natalicia do saudoso imperador Pedro II, o Instituto Brasileiro de Cultura realizará, ás 17 horas, uma sessão solenne em homenagem á memoria do ultimo chefe da dynastia brasileira.

O elogio de Pedro II será feito pelo nosso companheiro, jornalista Americo Palha, que estudará a vida do monarca e sua influencia social e politica na existencia e na formação do Brasil.

A sessão terá lugar no salão nobre do Lyceu Literario Portuguez, á rua Senador Dantas, 118.

Partiu hontem para S. Paulo o titular do Trabalho

O SR. WALDEMAR FALCÃO DEMORARÁ UMA SEMANA PERCORRENDO VARIAS CIDADES DAQUELLE ESTADO

Em carro especial ligado ao "Cruzeiro do Sul" partiu hontem, para São Paulo, o ministro Waldemar Falcão, titular da pasta do Trabalho. Em sua companhia seguiram os srs. Marcial Dias Pequeno, seu secretario particular, jornalista João Duarte, filho, Ildefonso Albano, director do Departamento de Industria e Commercio, Edson Cavalcanti, director do Departamento Nacional do Trabalho, Helvecio Xavier Lopes, presidente do Instituto de Transportes e Cargas, Adhelbar Novaes, presidente do Instituto dos Bancarios, Plinio Catanhede, presidente do Instituto dos Industriarios e Machado da Silva, presidente do Instituto dos Commerciarios. O sr. Waldemar Falcão se fez acompanhar dos presidentes dos principaes orgãos de previdencia social porque, durante a sua visita, inaugurará na capital paulista varias villas operarias para os associados dos referidos institutos, lançando, ainda, pedras fundamentaes para inauguração de novas.

Durante a sua visita a São Paulo, que será de sete dias, o sr. Waldemar Falcão visitará varias cidades do interior, assistindo a diversas concentrações trabalhistas que estão sendo preparadas em sua homenagem. O regresso do ministro do Trabalho se dará na proxima terça-feira, pela manhã, pois que naquelle dia o sr. Waldemar Falcão deverá assistir em Petropolis as homenagens que serão prestadas á memoria dos imperadores.

O retrato de Marcilio Dias na Liga Naval Brasileira

A Liga Naval inaugura hoje, ás 16 horas, em sua séde, o retrato do glorioso marinheiro Marcilio Dias, que a bordo da "Parnahyba" deu sua vida em defesa de nossa bandeira, durante a memoravel jornada de Riachuelo.

A essa cerimonia comparecerá uma delegação de officiaes, inferiores e praças da Marinha de Guerra, representantes da imprensa e radio, assim como varias pessoas gradas.

Usará da palavra o commandante Didio Costa, que falará sobre o grande marinheiro.

Varios "azes" da natação nacional já consagraram Weissmuller em "O Filho de Tarzan", que o "Metro" estreará amanhã

O esperado film foi exhibido em "preview" nos escriptorios da Metro-Goldwyn-Mayer

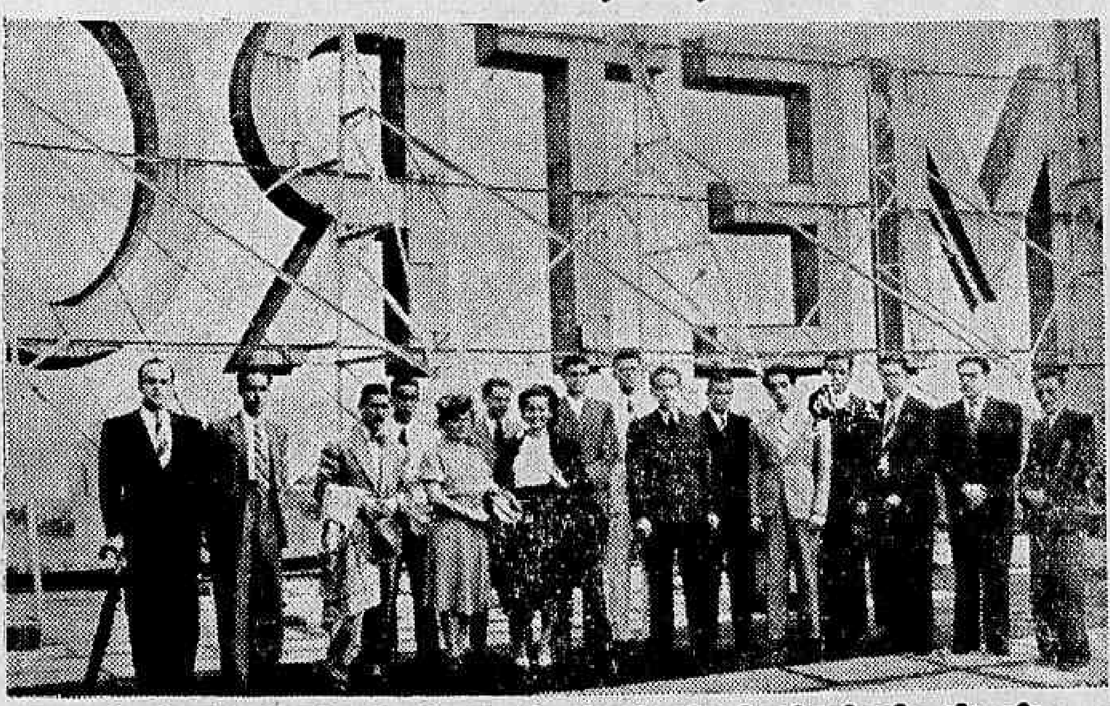

No terraço dos escriptorios da Metro, logo após a "preview" de "O Filho de Tarzan", os nadadores que assistiram o film de Weissmuller na sessão que lhes dedicou o Cine Metro

De "O Filho de Tarzan", o sensacionalissimo film de aventuras (todo novo e o melhor no seu genero produzido até agora, sem contestação!) que vae estrear amanhã no Metro, offereceu a Metro Goldwyn Mayer, ante-hontem uma sessão especial dedicada a varios "azes" da natação nacional, attendendo-se a que "O Filho de Tarzan" é mais um desempenho de Johnny Weissmuller, o famoso campeão olympico de natação — e ter o film, em algumas de suas mais suggestivas sequencias, brilhantes demonstrações de Weissmuller, ao lado do garoto John Sheffield, o filho de Tarzan, no sport de sua especialidade. Maria Lenk, que foi convidada, não poude comparecer por ter, no dia da sessão especial, necessidade de se ausentar da cidade. Compareceram, entretanto, entre outros, os nadadores Edgard Arp, Carlos Vasconcellos, Maria Helena Cortes, Jorge Vasconcellos, Decio Amaral Silva, Paulo Fonseca e Silva, além do sr. Mauricio Bekenn, consultor technico da Liga de Natação do Rio de Janeiro.

A apresentação de "O Filho de Tarzan" terá logar amanhã, repetimos, sendo que em sessão "extra", a direcção do Metro exhibirá o film, domingo, para o mundo infantil. Essa matinée dedicada á gurysada se realizará ás 10 horas.

Uma grande offerta do São Luiz e Palacio: "Beau Geste"

Approxima-se a sensacional estréa de "Beau Geste" no São Luiz e Palacio

"Beau Geste" a super-producção especial da Paramount que vae ser mostrada aos frequentadores do São Luiz dentro de poucos dias, é sem duvida alguma uma obra prima, e como tal foi acclamada pelo publico e criticos americanos.

"Beau" John e Digby esses tres rapazes cuja vida o espectador entrevê através algumas scenas de sua mocidade, e que as vêem depois quando o destino que os impelle leva-os para o adusto Sahara onde o problema dessas tres vidas se resolve; esses tres rapazes que vivem com uma só alma, com um só coração de tal modo são "irmãos", são tres figuras que nunca mais se esquecem, em tal grão os seus interpretes, — Gary Coper, Ray Milland e Robert Preston — lhes souberam insculfar a vida de tal modo a bondade de todos nos toca o coração.

"Adolescencia", o proximo cartaz do Palacio Theatro

No Palacio Theatro a partir de segunda-feira proxima, a RKO Radio Pictures apresentará o film "Adolescencia", verdadeiro retrato da mocidade actual, com os seus anselos, suas desillusões, suas ambições e seus desejos... Anne Shirley, a graciosa interprete que tem em cada um de nós um "fan", é a figura central dessa historia interessante e, tem como galã a figura sympathica de James Ellison.

Para as platéas jovens e aliás para todas as platéas, recommendamos essa pellicula da RKO Radio, pelo que ella tem de verdadeiro, de bonito, de real e de alegre... Barbara Read, Adele Pearce e centenas de lindas garotas enfeitam com suas carinhas bonitas innumeras sequencias de "Adolescencia", o film que já segundafeira o Palacio exhibirá.

Diario Recreativo

RECREIO DE SANTA LUZIA

Mais duas festas dansantes vão ser realizadas sabbado e domingo proximos no Recreio de Santa Luzia, o conhecido gremio de recreativismo da rua da Constituição que tem á sua frente Paulo de Souza. Em ambas as festividades cujo transcurso será das 22 ás 2 horas tocará excellente conjunto musical apresentando moderno e variado repertorio de sambas e marchinhas já lançados para o Carnaval de 1940.

DRAGÃO CLUB

O Dragão Club realiza hoje o seu baile de reabertura. A novel e já conhecidissima sociedade da rua dos Andradas, 2º sob com essa festa homenageará, merecidamente, a Companhia Handeauos e tambem o Centro de Chronistas Carnavalescos (C. C. C.)

Desejando que essa festa ultrapasse a espectactiva dos mais exigentes, o Dragão Club fará distribuição de 500 convites que tambem servirão para os dias 2 e 3 de dezembro.

Verifica-se que a directoria do Dragão Club, logo de inicio offereceu um esplendido presente: um convite que dá ingresso a tres festas consecutivas.

Jean Sablon, o cantor que apaixonou o Rio

A estréa de Jean Sablon no palco do Cine Broadway marcará um acontecimento de fama para Cinelandia que, pela primeira vez, apresenta um artista de renome e projecção mundial, como a desse expoente maximo da canção franceza.

Em Jean Sablon admiramos o cantor rico de ressonancias sedativas e enternecedoras, como de raro em raço temos a ventura applaudir.

Sua arte fascina pelo encanto magico dos rythmos que elle sabe disseminar como um perdulario de belleza... Sua fama vem de outros continentes, de outros centros adeantados do mundo, onde elle exerceu esse mesmo poder de deslumbramento e seducção cantano para as platéas mais seleccionadas e cultas.

Agora, depois do seu extraordinario trumpho no Casino Atlantico, a empresa Irmãos Ponce, sob um contrato carissimo, obtem a exclusividade para apresentar Jean Sablon na Cinelandia, no cine Broadway, cuja estréa está marcada para a proxima seguda-feira, 4 do mez que começa.

BEBAM CAFE' GLOBO O melhor e o mais saboroso
BOM ATE' A ULTIMA GOTTA!!!
Guardem as capas que têm valor.

"Conflicto de Duas Almas" (Golden Boy) com Barbara Stanwyck e William Holden, será estreado no Plaza, já 2ª feira, com uma imponente "Hollywood-Preview"

Barbara Stanwyck e William Holden, em "Conflicto de duas Almas" (Golden Boy), que a Columbia apresentará no Plaza, segunda-feira, com uma Hollywood — "preview"

O Rio inteiro já está ao par do grande acontecimento da Cinelandia, na semana proxima: a Hollywood — preview" que o Plaza vae effectuar já na proxima segunda-feira, para commemorar a estréa, que então se dará da super-producção da Columbia "Conflicto de duas Almas" (Golden Boy) a obra prima da carreira directorial de Rouben Mamoulian, que apresenta a "estrella" Barbara Stanwyck nos braços do novo idolo da téla, o já famoso William Holden...

Entretanto, convém frisar mais uma vez, que essa "Hollywood — preview" assignalará, de facto, uma noite impar de brilhantismo na vida urbana da cidade, quer pelo seu aspecto social pois que reunirá toda a alta sociedade carioca, quer pelo merito do film em apreço, considerado pela critica estrangeira "a melhor e maior realização de Hollywood, nestes ultimos tempos, pela frescura de sua historia, pela unidade de toda a filmagem, pelo magnifico desempenho do "love-team" Babs Stanwyck — Bill Holden"...

Realmente, ao fazer tão sensacional lançamento de "Conflicto de Duas Almas" o Plaza tem a certeza de offerecer aos "fans" desta capital "a joia do cinema, em 1939..."

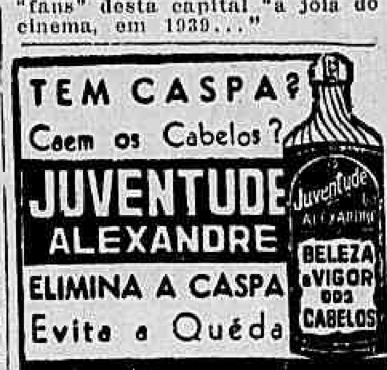

COLLEGIAES EM FERIAS
Optima opportunidade de occupação com resultados economicos.
Procurem LOYA, Praça Tiradentes, n.º 77, 2.º andar — das 10 ás 11 horas, diariamente.

CARTAZ DO DIA

SÃO LUIZ — "As Aventuras de Livingstone" (Fox Film) com Spencer Tracy. — Horario: 2 — 4 — 6 — 8 e 10 horas.

PLAZA — "Rumo á Paris, Garotas" (Columbia) com Melvin Douglas e Joan Blondell. — Horario: 2 — 4 — 6 — 8 e 10 horas.

METRO — "Um Susto por Minuto" (Metro Goldwyn) com Rosalind Russell e Robert Montgomery. — Horario: 12 dia — 2 — 4 — 6 — 8 e 10 horas.

PALACIO — "Entre o Amor e a Vida" (R. K. O.) com Anne Shirley. — Horario: 2 — 4 — 6 — 8 e 10 horas.

ODEON — "Nancy, a Reporter" (Warner) com Bonita Granville. Horario: 2 — 3.40 — 5.20 — 7.00 — 8.40 e 10 horas.

IMPERIO — "Tres Horas de Amor" (Metro) com Franchot Tone e Francis Gaal. — Horario: 2 — 4 — 6 — 8 e 10 horas.

GLORIA — "Mascara de Ferro" (United) com Joan Bennett e Louis Hayward. — Horario: 2 — 4 — 6 — 8 e 10 horas.

PATHE' PALACIO — "Só para Homens" (Art. Films) com Careo Buti. Horario: 2 — 4 — 6 — 8 e 10 horas.

REX — "O Congresso Eucharistico" (Film Religioso). — Horario: 2 — 4 — 6 — 8 e 10 horas.

BROADWAY — "O Foot-Ball como Deve ser Jogado" (Broadway Programma). — Horario: 2 — 3.40 — 5.20 — 7.00 — 8.40 e 10.20 horas.

CINEAC TRIANON — "Jornaes". Impressa Animada Cinenac e Desenhos de Walt Disney

RIO — "Diz que me Queres" (R. K. O.) com Azucena Maizane e "A Pequena do Exercito".

CENTRO

ELDORADO — "O Terror dos Maridos" e "Fizeram-na Espiã".

PARISIENSE — "A Mulher que não se Deve Amar" e "Nuvens sobre a Europa".

OPERA — "O Galante Mr Deeds" e "Pae Inesperado".

METROPOLE — "A Lei do mais Forte" e "Belleza á Granel".

PATHE' — "As 4 Esposas de Don Juan".

POPULAR — "Cães das Sombras", "Nancy tem tres Amores" e "A Cova dos Accusados".

PRIMOR — "Mlle. Frou-Frou" e "Mocidade Fugitiva".

FLORIANO — "Os Castiçaes do Imperador" e "Cisco Kid".

PARIS — "Julika" e "Musculos de Aço".

S. JOSE — "Honolulu"

IRIS — "Mr. Moto na Ilha do Terror" e "Corsario Negro".

IDEAL — "Duvidas de um Coração" e "Marujo Intrepido".

MEM DE SA' — "A Linha Maginot" e "Convite á Felicidade".

LAPA — "Herôe de Hontem" e "Football em Familia".

BAIRROS

POLYTHEAMA — "O Drama de Shanghai" e "O Corsario Negro".

GUANABARA — "Segure este Gorilla" e "O Falso Confidente".

ROXI — "Honolulu".

PIRAJA' — "Aldeia da Roupa Branca".

IPANEMA — "Juarez".

RITZ — "O Idolo das Mulheres" e "Pae Inexperiente".

VARIETE' — "O Espirito do Dever" e Honra de Presidiario".

AMERICANO — "A Lei do Mais Forte" e "Justiça á Força".

RIO BRANCO — "As Aventuras de Marco Polo" e "O ex-Presidiario".

CENTENARIO — "A Vida de Alexander Graham Bell" e "Medico Clandestino".

BANDEIRA — "Sessenta annos de Glorias" e "Medico Clandestino".

AVENIDA — "Carne e Unha".

AMERICA — "Duvidas de um Coração".

CATUMBY — "Hotel Imperial" e "Ouro Escondido".

BRASIL — "Escola Dramatica" e "Acertando o Caminho".

GUARANY — "Castigo Imprevisto" e "A Sensação do Circo".

APPOLO — "O Segredo da Justiça" e "Garoto de Paris".

S. CHRISTOVÃO — "Cisco Kid" e "Para Inglez Ver".

JOVIAL — "Martha" e "Filhos de Encommenda".

TIJUCA — Cinco devem Viver" e "Seu Criado Obrigado".

VILLA ISABEL — "Juarez".

VELO — "O Capitão Furio" e "Nancy a Detective".

EDISON — "A Vida de Alexander Graham Bell" e "O Duplo Apuro de Penrod".

HELIOS — "O Touro Ferdinando" e "De Cabellinho nas Ventas".

GRAJAHU' — "Vida Roubada" e "A Rosa do Rio Grande".

HADDOCK LOBO — "A Mulher que não se Deve Amar" e "Honra de Presidiario".

MARACANÃ — "Sob o Uniforme Branco" e "Segredo da Justiça".

FLUMINENSE — "O Homem das Calamidades" e "Belleza á Granel".

SUBURBIOS (CENTRAL)

MASCOTTE — "Tres Camaradas" e "Capangas do Barulho".

MEYER — "A Lei das Planicies" e "Ah! vae meu Coração".

PARA TODOS — "A Princezinha".

BEIJA-FLOR — "Sessenta annos de Glorias" e "Casado com minha Noiva".

QUINTINO — "Conquistadores do Ar" e "Tango Nocturno".

PIEDADE — "No Tempo das Diligencias" e "Compromisso de Honra".

COLYSEU — "Eterno Horizonte" e "Paixões em Conflicto".

ALPHA — "Diabo á Solta" e "Londres á Nova York sem Escalas".

MODELO — "Assassinos do Mar" e "Cisco Kid".

MADUREIRA — "O Homem das Calamidades" e Mulheres que o Vento Leva".

MODERNO — "O Rancho Grande" e "Oh! as Mulheres".

REALENGO — "Sob o Céo dos Tropicos".

IMPERIAL — "Com os Braços Abertos".

CAMPO GRANDE — "Barreira".

SUBURBIOS (LEOPOLDINA)

ROSARIO — "A Grande Valsa".

PARAISO — "Socega Leão" e "Transpacifico".

ORIENTE — Princeza Bohemia" e Legião dos Perdidos".

PENHA — "Bandos de Nova York" e "Sob as Estrellas do Oéste".

SANTA CECILIA — "A Vida de Alexander Graham Bell" e "Defesa de Mãe".

BRAZ DE PINNA — "Romance na Floresta" e "Dinheiro á Jorro".

Amanhã, primeira noite de "Joujoux e Balangandans"...

"Joujoux e Balangandans" — o film brasileiro que vae alcançar successo tão grande quanto a peça theatral!

... o cinema São Luiz será honrado com a presença da primeira dama do paiz. A exma. sra. Darcy Vargas, desejando emprestar todo o seu apoio á idéa, comparecerá á sessão das 22 horas. Mas a esposa do presidente da Republica não irá só. Uma côrte luzidia, immensa, de figuras lindas, a acompanhará. São as figuras que tão gentilmente se prestaram para a execução do film, as mesmas que deram brilho tão intenso á representação da peça já famosa de Henrique Pongetti, no Theatro Municipal. A exma. sra. Darcy Vargas quer assim reiterar o seu patrocinio á idéa da construcção da "Cidade das Meninas" e da "Casa do Pequeno Jornaleiro", pois que "Joujoux e Balangandans" começará a ser exhibido amanhã não apenas no São Luiz, mas tambem nos cinemas Odeon, Roxy e America, revertendo parte da renda para a formação do peculio daquellas obras de benemerencia.

Assim, a começar das 14 horas, de amanhã, veremos coisa inedicta no Rio! Quatro cinemas ao mesmo tempo, exhibindo um film, por signal que nacional, bem brasileiro, adaptação da peça que foi no Municipal um grande triumpho para o theatro brasileiro, e agora começará uma jornada gloriosa para o cinema indigena. Os mesmos artistas que representaram na peça, agora sob a direcção de Amadeo Castellaneta, surgem na téla, com a sua presença, os seus sorrisos, as suas canções, os seus bailados, a sua interpretação em "sketches" deliciosos. Estamos certos de que o exito será igual senão maior, que o successo alcançado no palco. O film é producção de Hamann Filme.

"Almas no Mar" e "Só Para Mulheres" — Segunda-feira no Cine Rio

George Raft, Gary Cooper e Frances Dee vivem em "Almas no mar" um drama de emoções fortissimas... Historia de pescadores envilvidos num conflicto amoroso dos mais graves... Rivalidade em alto mar... Dois homens e uma linda mulher... Um delles deve ser sacrificado...

"Almas no mar" é um dos mais vigorosos dramas já realizados em ambientes maritimos... Georges Raft apresenta uma "performance" extraordinaria e Gary Cooper revela-se o grande actor de sempre...

Só para Mulheres" é o outro film do programma. Um drama psychologico, repleto de curiosas e justas observações sobre a alma feminina...

Danielle Darrieux é a principal interprete dessa historia onde os homens são apenas mencionados porque todo o film é interpretado apenas por mulheres...

"Almas no Mar" e "Só para Mulheres" estarão em cartaz no Cine Rio a partir de segunda-feira proxima.

IMPRESSOS EM ALTO RELEVO
ENTREGA-SE EM 24 HORAS
PAPELARIA RIBEIRO
164 — OUVIDOR — 164

"Noites Andaluzas" a seguir no Pathé Palacio, com Imperio Argentina

"Imperio Argentina" numa scena do film "Noites Andaluzas" que o Pathé Palacio estreará segunda-feira proxima

Em funcção de uma historia apaixonante, Imperio Argentina tem opportunidade de exhibir o triplice aspecto do seu talento: em bailados arrebatadores, em canções que o publico terá vontade de repetir ao infinito como: "Heredia", "Triana", "Los Piconeros" e outras e como interprete que soube imprimir ao seu personagem um cunho de forte realismo... A Carmem que Imperio faz viver na téla é bem o symbolo da Hespanha soffredora e heroica. Em "Noites Andaluzas" o publico terá com que se maravilhar de sobra. Imperio Argentina vibra de emoção com as peripecias empolgantes do argumento. A perseguição aos contrabandistas através de desfiladeiros perigosos, a morte de um toureiro em plena arena quando se distrairá a fitar a belleza perigosa de Imperio, os bailados trepidantes, uma luta de mulheres, formam os pontos de interesse popular nesse film que é uma mensagem cheia de luz, de fantasia, de pittoresco e de amor a todas as mulheres do mundo...

Será apresentado por Art-Films a seguir no Pathé Palacio.

Charlie Chan vae ao Rheno... mas não para se divorciar!

Desta vez o famoso dectetive oriental vae procurar um theatro de acção bem interesante — a pequena cidade de Rheno, na America do Norte, oasis dos mal casados que a procura sedentos da agua que os limpará... do "conjugo vobis".

Não foi para se divorciar, mas para elucidar um crime alli commettido. Morre uma linda pequena, e a arma assassina é um par de tesouras. Ha uma vidraça quebrada, mas todo o ruido é abafado pelo ruido da festa que vae no salão do hotel onde as futuras divorciadas esperam o seu dia de liberdade.

E quando se descobre o crime, é accusada outra linda criatura. A policia diz "Sim" á pergunta sobre a culpabilidade. O marido della está espantado... A imprensa é contra ella. Mas Charlie Chan diz — "Não!". Não foi ella, quer elle provar, e eil-o a trabalhar á sua moda.

"Charlie Chan no Rheno" marca o segundo papel de Sidney Toler nesse papel sendo que já o vimos em "Charlie Chan em Honolulu".

Agora no "Reno", nós o teremos na companhia de Ricardo Cortez, Phyls Broks, Slim Summervile, Pauline Moore e Sen Yung, sob a direcção de Norman Foster, da 20th. Century Fox Film, no Cine Rex, amanhã.

Sidney Toler e Phillis Brooks em uma scena de "Charlie Chan no Rheno"

Academia de Commercio
Curso de ferias para exame de Admissão
DEZEMBRO, JANEIRO E FEVEREIRO
Praça 15 de Novembro — Tel. 23-3227

TURF

A reunião de domingo

COTAÇÕES

1.ª — Premio "Toca" — 1.200 metros — 10:000$000.

	Animal	Ks.	Cts.
	1 Uruassu	55	22
1	2 Curió	55	40
	3 Manu	55	50
	4 Yukon	55	25
3	5 Mapurá	53	60
	6 Perereca	53	60
	7 Guape	55	40
3	8 Ariezinha	53	36
	9 Apis	55	20
	10 Yucóa	53	40
4	11 Samir	55	30
	" Berum	55	30

2.ª — Premio "Midi" — 1.600 metros — 10:000$000.

	Animal	Ks.	Cts.
1	1 Tuchão	55	20
2	2 Kid Gallahad	55	25
	3 Ita	53	50
3	4 Adonis	55	30
	5 Samambaia	53	60
4	6 Septro	55	80
	7 Tiacajuca	55	40

3.ª — Premio "Xyleno" — 1.500 metros — 4:000$000.

	Animal	Ks.	Cts.
1	1 Xamete	53	20
	3 Veronica	58	40
2	3 Jardineira	52	30
	4 Chicote	52	25
	5 Murupi	50	30
3	6 Victoria Regia	53	60
	7 Oh!	52	40
	8 Paisagem	50	40
4	9 Nickel	51	50
	10 Pourquoi?	58	80

4.ª — Premio Classico "Jockey Club Argentino" — 2.400 metros — 15:000$000.

	Animal	Ks.	Cts.
	1 L'Atlantide	56	20
	2 Viola	54	30
	3 Cideral	53	25
	4 Reporter	49	40

5.ª — Premio "Viboron" — 1.500 metros — 4:000$000.

	Animal	Ks.	Cts.
	1 Cadete	58	25
1	2 Ibirá	55	60
	3 Finis Dreno	50	20
3	4 May Be	52	40
	5 Flirt	55	60
	6 Mist	57	27
3	7 Carassú	55	60
	8 Nuncio	54	30
	9 Afortunado	50	30
4	10 Maroim	55	50
	11 Salyrgan	52	60

6.ª — Premio "Zaga" — 1.400 metros — 4:000$000.

	Animal	Ks.	Cts.
1	1 Alco	58	20
	2 Carnaval	49	40
2	3 Candia	56	25
	4 Medanos	49	35
3	5 Fogueada	51	40
	6 Cherahué	49	30
4	7 Faceta	49	35
	" David	57	35

7.ª — Premio "Agente" — 1.600 metros — 4:000$000 — Betting.

	Animal	Ks.	Cts.
1	1 Miss Bá	58	30
	2 Susan	58	40
2	3 Obuz	53	35
	4 Raio do Luar	58	40
3	5 Makalé	54	30
	6 Nhá Duca	48	50
	7 Mignon	54	40
4	8 Yokosuka	56	20
	" Odax	58	20

8.ª — Premio "Brunorb" — 1.600 metros — 4:000$000 — Betting.

	Animal	Ks.	Cts.
	1 Ninita	52	20
1	2 Rigoroso	54	40
	3 Satania	52	50
	4 Galopador	56	25
2	5 E'gaso	52	27
	6 Bill	48	30
	7 Lido	54	22
3	8 Dinda	50	80
	9 Quintilha	48	40
	10 Vallonia	56	30
4	11 Oiticoró	49	50
	12 Uraquitan	58	40

9.ª — Premio "Yayá" — 1.600 metros — 4:000$000 — Betting.

	Animal	Ks.	Cts.
1	1 Xodosinho	53	22
2	2 Indayatuba	58	20
3	3 Caciula	51	25
4	4 Uyrapara	53	40
	5 Sufragio	54	30
5	6 Diccionario	58	60

Um aviso aos nossos carreiristas

O tratador Eudacio Moreira levou ao conhecimento da Commissão de Corridas que a sua pensionista Cherahué, inscripta no premio "Zaga", da corrida de domingo, por se tocar constantemente não tem sido submettida a exercicios rigorosos.

Ainda mais, allegou que Cherahué experimenta a depressão consequente do garrotilho de que foi atacada. Comtudo, espera que Cherahué corra bem, pois se dá melhor na pista de grama.

Quando se vê a barba do vizinho arder, põem-se a sua de molho...

O caso de Discordia é recente.

Um unico estreante

Disputando o Premio "Toca", estreará domingo proximo em nosas pistas:

CURIO', masculino, castanho, 3 annos, Pernambuco, por Dynamite e Taquara, de criação do sr. Frederico J. Lundgren e propriedade do sr. José Elpidio da Costa Monteiro. — Tratador João Coutinho.

Os primeiros productos de Rio

No Haras Santa Lucia, installado em terras sul-riograndense, de propriedade do sr. Carlos da Cunha Amaral, acabam de nascer os primeiros productos do nosso conhecido Rio, que em nossas pistas actuou com grande exito.

Esses "foals" são os seguintes: "Rifou", filho de Fontina e "Riafá", filha de Farinella.

Fontina correu em Moinhos de Ventos, sendo considerada uma das melhores eguas que pisaram as pistas gauchas.

Suspenso por tres mezes

A Commissão de Corridas em reunião de hontem deliberou suspender por tres mezes, com entrada prohibida nas dependencias do Hippodromo o jockey Atahualpa Brito por infracção do art. 173 do Codigo de Corridas, no Premio "Uraquitan", da reunião do dia 18 do corrente.

O referido jockey foi o piloto da egua Discordia em seus ultimos compromissos.

Pena é que os mentores dessa fraude não tenham soffrido identica punição...

Instituição Carlos Chagas e o Instituto de Serviços Sociaes

A Instituição Carlos Chagas leva ao conhecimento dos interessados que o Instituto de Serviços Sociaes, criado sob os auspicios da Universidade do Brasil, continua com suas matriculas abertas á rua do Rosario 113-A, 5º andar, telephone 43-0798 para os que queiram especializar-se em: monitores da Saude e Assistentes Sociaes: monitores da saude para o combate ás endemias; assistentes sociaes de protecção á crianças, aos psycopathas, aos delinquentes, etc.; puericultores; assistentes sociaes de dietetica; superintendentes de fabricas; visitadores sanitarios; assistentes da zona rural; organizadores de associações; technico em propaganda attinente a Serviços Sociaes; educadores sociaes.

Com o fito ainda de facilitar os que queiram matricular-se e que, não tendo feito estudos secundarios ou equivalentes, sejam obrigados a exames de admissão, foi organizado, sob direcção competente, um curso especial em que entrarão as seguintes materias: portuguez, mathematica, noções de historia e chorographia do Brasil, noções de sciencias physicas, chimicas e naturaes, comprehendendo o desenvolvimento necessario para a perfeita habilitação ás disciplinas a que os candidatos se propõem.

Outrosim, figurando na parte de especializações a secção destinada á adaptação da mulher á vida contemporanea, com o seguinte programma hygiene, puericultura, valor da educação moral e physica, o trabalho feminino como factor de prophylaxia social; economia domestica — cozinha diethetica, a mulher como elemento de progresso, formas de assistencia em seus multiplos aspectos, com o fim de attender a reiteradas solicitações de alumnas interessadas no immediato funccionamento da parte de economia domestica, juntamente com o curso para os exames de admissão será aberta uma sessão de córte, costura, bordados e reformas, sob a direcção de d. Maria da Conceição Soares Faria.

O concurso para professor cathedratico da Faculdade de Direito de Nictheroy

Encerrou-se hontem, na Faculdade de Direito de Nictheroy, o concurso para provimento do cargo de professor cathedratico da cadeira de introducção á Sciencia do Direito, tendo sido, após a ultima prova, assignado o parecer da banca examinadora, composta dos srs. desembargador Alvaro Goulart de Oliveira, professores Hahnemann Guimarães, Edgard Sanches, Henrique Castriota e Ramon Benito Alonso.

O parecer concluiu, por unanimidade, pela indicação do professor Benjamin de Oliveira Filho, que alcançou, nas notas das respectivas provas, a média de 8, 6, obtendo o seu competidor, dr. Adaucto de Alencar Fernandes, a média de 8, 7.

COMO GASTA V. S. A SUA VERBA DE PROPAGANDA?

FOLHETOS. Jornaes. Cinema. Revistas. Radio. Exposições. Luminosos. Amostras. Cartazes... qual desses meios de propaganda é o melhor?

Todos e nenhum, Sr. Annunciante. Tudo depende do seu producto!...

Para o caso individual de cada producto, tendo em vista a sua distribuição, o seu preço, a sua finalidade, o numero de unidades que cada consumidor pode consumir por anno, as possibilidades da verba de propaganda, etc., ha uma formula para utilização proveitosa dos meios de propaganda:

Jornaes . . . . %
Revistas . . . . %
Cartazes . . . . %
Cinema . . . . %
Amostras. . . . . %
Folhetos . . . . %
Radio . . . . %

Pelo exame consciencioso do producto e dos dados fornecidos por V. S., accrescidos das pesquizas no mercado, o technico em propaganda poderá chegar á formula economica para o emprego de sua verba de propaganda.

Se os seus annuncios ja lhe dão resultados, uma propaganda feita technicamente poderá sempre produzir mais vendas por conto de réis empregado.

ASSOCIAÇÃO BRASILEIRA DE PROPAGANDA

INFORMAÇÕES FINANCEIRAS E COMMERCIAES

CAMBIO

O mercado de cambio abriu hontem, com o Banco do Brasil cotando a libra a 78$400 e o dollar a 19$860 para o bancario.

Aquelle banco declarou cotar sobre Buenos Aires em dollares a vista a 19$660 no cambio livre e a 16$400 no cambio official.

Assim ficou, no primeiro fechamento.

Reabriu, com o Banco do Brasil cotando a libra a 64$560 para repasse aos bancos e comprando o peso-argentino a vista a 3$750 no cambio official e a 4$460 no livre, respectivamente.

Fechou, com aquelle banco operando sobre Londres a .... 64$660 para repasse aos bancos.

O BANCO DO BRASIL AFFIXOU AS SEGUINTES TAXAS PARA VENDA DE SUAS COBRANÇAS — COBRANÇAS DE OUTROS BANCOS, QUOTAS E REMESSAS PARA IMPORTAÇÃO

A' vista: — Libra, 78$400; dollar, 19$860; lira, 1$005; franco, $445; escudo, $740; florim, 10$550; franco suisso, 4$460; belga, 3$285; peso-argentino, 4$700; uruguayo, 7$450 e corôa sueca, 4$700.

O BANCO DO BRASIL DECLAROU COMPRAR NO CAMBIO LIVRE AS SEGUINTES TAXAS

A 90 d|v: — Dollar, 19$710.
A' vista: — Dollar, 19$760 e o peso-argentino, 4$480.
Por cabo: — Dollar, 19$780.

O BANCO DO BRASIL AFFIXOU AS SEGUINTES TAXAS PARA COMPRA NO CAMBIO OFFICIAL

A 90 d|v: — Dollar, 16$460.
A' vista: — Dollar, 16$500 e o peso-argentino, 3$770.
Por cabo: — Dollar, 16$520.
Repasse aos bancos: — Libra, 65$060 e dollar, 16$560.

OURO FINO

O Banco do Brasil comprava a gramma de ouro fino na base de 1.000|1.000 em barra ou amoedado ao preço de .. .. 24$500.

CAMBIO NO EXTERIOR

Abertura de Londres sobre Nova York, 4.02 a 4.04, e fechamento, 4.02 a 4.04.

Abertura de Nova York, sobre Londres, 3.92.1|4.

TITULOS

O movimento verificado de negocios hontem no mercado de valores, que esteve bastante activo, foi mais animado, como se vê em seguida:

VENDAS VERIFICADAS HONTEM

Apolices geraes:

5 Uniformizadas, 1:000$ 5% extraviadas 730$; 3 idem, idem 804$; 12 idem, idem 805$; 6 idem, idem 810$; 25 Div. Emissões, Nom. 200$ 5% 140$; 2 idem, idem 150$; 2 idem de 1:000$ 804$; 203 idem, idem ... 805$; 25 idem ao portador, em cautela 804$; 4 idem titulos ... 816$; 27 idem, idem 817$; 6 Reajustamento Econom. 500$ 5% 415$; 3 idem 1:000$ cautela 848$; 167 idem, idem ... 849$; 15 Obrigações Thesouro, 1932, 7% 1:090$; 63 idem, idem 1:100$; 100 idem, Ferroviarias 1:010$000.

Municipaes:

10 Emp. 1914 Nom. 200$ 6% 140$; 220 idem, portador .. .. 161$; 150 idem 1917 160$; 113 idem 1931 5% 192$; 50 idem, idem 193$; 51 idem, idem ... 193$500; 7 Dec. 1535, 7% 187$; 2 Prefeitura de Porto Alegre 3 1|2% 30$; 85 idem de Bello Horizonte 7% 805$000.

Estaduaes:

85 Estado de Minas 200, 1.ª serie 5% 146$; 50 idem, idem 146$500; 3 idem da 2.ª serie .. 9% 165$; 137 idem, idem 166$ 40 idem, idem 166$500; 329 idem da 3.ª serie 7% 160$; 1 idem 500$ 5%, Nom. 300$; 3 idem 1:000$ 623$; 31 Estado de Pernambuco 100$, 5% 82$; .... 100÷330 idem, idem 83$500; 38 idem, idem 84$; 24 Estado de São Paulo, 200$, 5% 194$500; 116 idem, idem 195$; 43 idem, idem 195$500; 21 idem Uniformizadas, 8% 1:030$; 381 idem, idem 1:034$; 1 Rio de Janeiro 8%, Dec. 2316 965$000.

Acções:

50 Banco do Brasil 470$; 1.000 Comp. São Jeronymo 154$; 25 idem Chrysbraz S. A. 200$; 40 Monitor Mercantil 30$; 9 Cia. Docas de Santos, Nom. .. .. 217$000.

Debentures:

200 B. H. Lar Brasileiro, 8% 203$000.

CAFE'

TYPO 7 — 15$700

O mercado de café disponivel funccionou hontem firme com as cotações inalteradas.

Os possuidores declararam cotar o typo 7 ao preço de .. 15$700 por 10 kilos, na taboa e venderam-se durante os trabalhos 3.810 saccas contra .. 2.753 ditas de hontem.

Fechou firme

COTAÇÕES POR 10 KILOS

Typo 3, 17$700, typo 4, .. 17$200; typo 5 16$700; typo 6, 16$200; typo 7, 15$700; typo 8, 16$200.

Pauta mensal:

Estado de Minas:

Café commum	1$300
Café fino	2$000

Pauta semanal:

Estado do Rio:

Café commum	1$600

MOVIMENTO ESTATISTICO

Entradas, 12.417, Embarques, 70, Consumo local, 500, Café bonificação, 7.353, Stock, ... 575.104 saccas.

Café revertido no stock desde 1.º de julho, 122.183 saccas.

ASSUCAR

Funccionou hontem esse mercado firme, com os preços inalterados e negocios regulares.

MOVIMENTO ESTATISTICO

Entradas, nada, Saidas, ... 6.000, Stock, 57.594 saccos.

COTAÇÕES POR 60 KILOS

Branco crystal, nominal, Demerara, 50$000 a 51$000, Mascavo, 37$000 a 39$000.

ALGODÃO

Regulou hontem, o mercado de algodão firme, com as cotações inalteradas e entregas moderadas.

MOVIMENTO ESTATISTICO

Entradas, nada, Saidas, .. 375, Stock, 9.134 fardos.

COTAÇÕES POR 60 KILOS

Seridó: Typo 3, 48$000 a ... 48$500; typo 4, 47$500 a 48$000. Sertões: Typo 3, 45$000 a .. .. 46$500; typo 5, 43$000 a 44$500. Ceará: Typo 3, nominal; typo 5, 43$000 a 44$500. Mattas e Paulistas: Typo 3 e 5, nominal.

Movimento Maritimo

ESPERADOS

Recife e esc., "Cte. Capella"	30
P. do Sul, "Tambahu"	30
Florianopolis e esc., "Mantiqueira"	30
Dezembro:	
Lisboa e esc., "Angola"	1
Santos, "Atalaia"	1
Bordéos e esc., "Tutoya"	2

A SAIR

Amsterdam e esc., "Zaaland"	29
Laguna e esc., "O Pinho"	29
P. Alegre e esc., "Guararema"	30
N. Orleans e esc., "Camamu"	30
Maceió e esc., "Itaguassu"	30
P. Alegre e esc., "Olty"	30
Imbituba e esc., "Aratau"	30
Macáo e esc., "O. Aranha"	30
P. Alegre e esc., "Arará"	30
Laguna e esc., "Asp. Nascimento"	30
Bordéos e esc., "Alte. Alexandrino"	30
Tutoya e esc., "Mantiqueira"	30

Serviço Aereo

ESPERADOS

B. Aires — Condor	30
B. Horizonte — Panair	30
Belém e Therezina — Condor	30
E. Unidos — Pan Am. Airways	30

A SAIR

Manáos e P. Velho — Panair	30
B. Horizonte — Panair	30

Tachygraphos obtêm bons empregos

CURSO PRATICO E EFFICIENTE: Rua 1.º de Março n.º 6-2.º andar, sala 4 (Edificio do Paço)

Treinam hoje os basketballeres que comporão o scratch carioca

OS SCRATCHMEN TREINARÃO NO RINK DO BOTAFOGO DE REGATAS

Mais uma vez ensaiarão hoje os basketballeres que formarão o scrath carioca.

O treino será effectuado hoje á noite no excellente rink do C. R. Botafogo.

Deverão comparecer os seguintes elementos: Adilio — Alvaro — Bahiano — De Vicenzi — Sebastião (Guardas) — Betinho — Lenk — Guilherme — Celso — Fragoso — Frota — Simões — Ruy — Oswaldo — Gleck e Evora (atacantes)

WATER-POLO

Os encontros desta noite — Botafogo x Boqueirão e Flamengo x Guanabara

Com tres jogos interessantes e que vêm despertando interesse nos meios aquaticos, a Liga de Natação do Rio de Janeiro fará realizar, hoje, com inicio marcado para ás 20.30 horas, mais uma etapa do seu Campeonato de Water-Polo.

Este certame tem se revestido de um cunho altamente sportivo, reinando entre os quadros concorrenes o maior enthusiasmo.

A noitada de hoje, effectuada na piscina do Guanabara offerecerá aos adeptos do water-polo um encontro que marcará mais uma victoria do salutar sport. Queremos nos referir ao encontro das turmas Boqueirão e Botafogo, que se encontram ambos em igualdade de condições na tabella, pois o primeiro perdeu para o Guanabara e o segundo para o Vasco da Gama. Assim sendo, ambos devem se empregar a fundo, pois o vencedor virá melhorar a sua situação no certame.

Outro encontro que vem despertando interesse é o que travará entre os quadros secundarios daquelles mesmos clubs: Finalmente teremos o jogo da 2.ª Divisão entre o Flamengo e Guanabara. O encontro entre o Vasco "B" e Vasco "A" não será realizado, em virtude do quadro "B" ter feito a entrega dos pontos, conforme officio enviado á L. N. R. J.

OS JOGOS, HORARIOS E JUIZES

Segunda Divisão

1.º Jogo — A's 20.30 horas. — Flamengo x Guanabara.

Arbitro, João Drumond Filho; chronometrista, Milton Macedo; apontador, Eurico Marcondes do Amaral.

2.º Jogo — A's 21 horas — Botafogo x Boqueirão.

Arbitro, José Ferreira Mendes; chronometrista, Benedicto Britto e apontador, Helio Alfredo Andrade.

3.º Jogo — A's 21.30 horas — Primeira Divisão — Botafogo x Boqueirão.

Arbitro, José Ferreira Mendes; chronometrista, Benedicto Britto e apontador, Helio Alfredo Andrade.

Mario Vianna na arbitragem do jogo Bangu' x Botafogo

No campo do São Christovão á rua Figueira de Mello, Botafogo e Bangu' desperdir-se-ão do actual certame domingo, encerrando o turno neutro do Campeonato.

Tanto para o club de Guilherme Pastor como para os alvi-negros a justa de domingo tem a maxima importancia, de sorte que os que não comparecerem ao estadinho da cidade nova perderão uma boa partida, pois os bangúenses ameaçam de rebaixar o nivel technico do Botafogo, empregando, para isso, esforços desmedidos.

E' que os bangúenses, mal situados na tabella sabem o merito que teria uma victoria, nesta altura do Campeonato, sobre o vice-leader.

MARIO VIANNA NA ARBITRAGEM

Desinteressando-se o Botafogo F. Club da escolha do arbitro que dirigirá o ultimo encontro do certame, foi procedido, na tarde de hontem, ao sorteio que indicou o sr. Mario Vianna.

Fioravante Dangelo no iogar de Tijolo

Em substituição ao juiz Carlos O. Monteiro, requisitado pela Federação Brasileira para actuar o jogo São Paulo x Rio Grande do Sul, foi hontem escolhido, de commum accordo para dirigir o jogo Vasco x Flamengo, no proximo domingo, o arbitro Fioravante Dangelo, que apitou o prelio America x Botafogo.

Um romance sensacional que corre a 200 milhas por hora!...

Decide-se Amanhã o Campeonato Carioca de Basketball

Loris Cordovil

Sorteado para a direcção do match Fluminense x São Christovão

Sabbado, no campo do Vasco, a decisão do terceiro posto do Campeonato

Ninguem desconhece a importancia do match Fluminense x São Christovão, antecipado para a noite de depois de amanhã, para que todos os afficcionados do football carioca possam assistir ao prelio decisivo da 3.ª collocação entre as duas equipes tricolor e dos "alvos", sem perder a luta Vasco x Flamengo, na tarde de domingo.

A SORTE DECIDIU NA ESCOLHA DE LORIS CORDOVIL

De accordo com a deliberação, officialmente tomada pela directoria do Fluminense de não indicar juizes, foi hontem sorteado, em presença de chronistas interessados, o official do D. Technico que terá a responsabilidade da direcção do importante cotejo decidindo a sorte em favor de Loris Cordovil, juiz que se acha fóra de forma e, por motivo outros está na "lista negra" do club das Laranjeiras.

Assim sendo, a deliberação antecipada dos tricolores os impede ainda agora de impugnar um juiz, considerado "incapaz" e "faccioso", para o aristocratico gremio das tres cores.

De sorte que a contenda terá mesmo de ser apitada pelo "inimigo nº 1" do Fluminense.

Quem sabe se Loris não aproveitará a "chance" para uma rehabilitação, perante os parêdros da zona Sul?

ANTECIPADO O JOGO FLUMINENSE X SÃO CHRISTOVÃO! NO CAMPO DO VASCO

Conforme o DIARIO CARIOCA divulgou terça-feira, o São Christovão estaria propenso a pleitear a antecipação do "match" com o Fluminense para sabbado. As demarches obtiveram exito pois o Flamengo que terá de ceder o campo não criou entraves á justa pretensão do club "alvo".

EM JOGO O 3.º POSTO

Em igualdade de condições os dois adversarios irão se encontrar na noite de sabbado. Tricolores e sanchristovenses marcham com o mesmo numero de pontos perdidos no terceiro logar que disputarão na peleja de despedida do campeonato de 1939. O cotejo assumirá grandes proporções, pois tanto o Fluminense como o São Christovão se empregarão a fundo pela conservação do 3.º logar. Importa em accrescentar finalmente que a luta entre tricolores e "alvos" constituirá a sensação da rodada derradeira do Campeonato da Cidade.

LOCAL: — CAMPO DO VASCO

Ao contrario do que se esperava, o jogo não será realizado no campo do America. Foi escolhido em substituição o estadio do Vasco, em São Januario. O commum accordo referente á antecipação já oi communicado á Liga de football.

DECISIVA A PRELIMINAR

Para o São Christovão a partida preliminar é de summa importancia, uma vez que defenderá a leaderança do Torneio Mixto.

Vencendo o quadro do Fluminense o team "alvo" terá assegurado o titulo de campeão da classe.

LIVRARIA ALVES
Livros collegiaes e academicos

Campeonato Brasileiro de Football

ESCALADO O "SCRATCH" CARIOCA

No estadio do Fluminense o jogo Minas x Districto Federal — Carlos Monteiro apitará R. G. do Sul x São Paulo — A Bahia terá que indemnizar o adversario em caso de desistencia — Pernambuco x Pará no Rio de Janeiro? — Notas da Agencia Nacional

O "scratch" carioca que disputou o ultimo campeonato brasileiro!

A tabella do Campeonato Brasileiro de Football designa para domingo a realização de duas partidas semi-finaes.

Na capital bandeirante, o seleccionado local enfrentará a representação do Rio Grande do Sul. Em Recife, o vencedor da zona Norte, o Pará, deverá preliar com Pernambuco. Entretanto, é quasi possivel que este jogo seja realizado em outra data nesta capital, em virtude dos paráenses se encontrarem ainda em viagem, e difficilmente chegarão antes de domingo á Recife.

Escalado o scratch carioca

Num verdadeiro esforço da nossa reportagem conseguimos desvendar qual a formação provavel do "scratch" carioca que enfrentará os mineiros, quarta-feira 6, no Fluminense. Não tomarão parte os jogadores do Flamengo que terão sério compromisso no domingo.

Eis o possivel quadro escalado por Costa Velho: Nascimento, Norival e Florindo; Zézé Procopio, Og e Argemiro; Pedro Amorim, Romeu (ou Carvalho Leite), Carvalho Leite (ou Paschoal) Peracio e Carreiro.

Todavia ha uma duvida sobre quem occupará o "goal" e a meia-direita.

OS PLAYERS SERÃO EXAMINADOS

A partir de sexta-feira, os cracks serão submettidos a exames radiologico e radiographico, systema Roentgen, na Assistencia Municipal. Visa a L. F. R. J. com tal medida, acautelar seus interesses e igualmente dos players, afim de evitar possiveis complicações, conforme no celebre "caso" de Carreiro. Todos os jogadores requisitados terão que comparecer, sob pena de multas, uma vez que estão por conta da entidade, em obediencia ao artigo 117.

O methodo adoptado pela L. F. R. J. é o mesmo usado na Argentina e Uruguay.

A começar do anno proximo, todos os clubs terão que fornecer chapas radiographicas dos seus jogadores, como medida de segurança.

ROMEU NÃO JOGARA'

Segundo informações que obtivemos de Arnó Frank, o player Romeu, pertencente ao Fluminense, não participará do primeiro jogo do seleccionado carioca.

O player tricolor vae ser submettido á nova operação na planta do pé.

OS REQUISITADOS

Damos mais uma vez a lista dos requisitados:

Thadeu (America), Aymoré (Botafogo), Nascimento (Vasco), Domingos (Flamengo), Florindo (Vasco), Norival (Madureira), Newton (Flamengo), Zézé Procopio (Botafogo), Og (America), Argemiro (Vasco), Zarzur (Vasco), Affonsinho (S. Christovão), Roberto (S. Christovão), Pedro Amorim (Fluminense), Romeu (Fluminense), Leonidas (Flamengo), Paschoal (Botafogo), Peracio (Botafogo), Carreiro (São Christovão), C. Leite (Botafogo), Tim (Fluminense) e Hercules (Fluminense).

SEGURO PARA OS CRACKS

Todos os jogadores que participarem do certamen representando o Districto Federal serão seguros contra qualquer accidente.

QUALQUER JUIZ SERVE

O presidente da L. F. R. J., sr. Noel de Carvalho, falando sobre a questão de juizes, adeantou que acataria qualquer indicação da F. B. F., uma vez que o quadro de juizes estaduaes apresentados á Federação merece irrestricta confiança.

PATESKO MULTADO EM 50$000

Por ter faltado aos exames medicos para que foi convocado, Patesko foi hontem multado pelo D. T. da Liga de Football, na importancia de 50$000.

SERA' NO STADIUM DO FLUMINENSE O CHOQUE MINAS x DISTRICTO FEDERAL

A Federação Brasileira de Football, attendendo á importancia do choque da noite de quarta-feira, 6 de dezembro, quando estrearão os cariocas, no Campeonato Brasileiro, resolveu escolher o stadium das Laranjeiras para local da contenda interestadual Minas x Districto Federal.

Nesse sentido, foi feita hontem, em officio da F. B. F., a requisição respectiva.

TIJOLO NA ARBITRAGEM DO JOGO GAUCHOS x PAULISTAS

Em vista de ter sido recusado pelos paredros paulistas o nome de Mario Vianna, juiz neutro indicado pela Federação para arbitrar a pugna do dia 3, na capital bandeirante, entre a selecção local e a do Rio Grande do Sul, o sr. Castello Branco lembrou ao presidente da Liga de Football de S. Paulo, o nome do popular arbitro carioca Carlos de Oliveira Monteiro.

Acontece, entretanto, que Tijolo já estava escolhido e designado officialmente, para a peleja Vasco e Flamengo, com que será encerrado domingo o Campeonato da Cidade.

De sorte que foi necessario hontem uma consulta aos presidentes Gustavo de Carvalho e Antonio Campos, afim de Carlos de Oliveira Monteiro ser dispensado pelo Departamento Technico e posto á disposição da Federação Brasileira de Football, que hontem mesmo consultou os filiados sobre a designação do arbitro da "Copa Rocca" e teve o beneplacito tanto dos gauchos como dos paulistas.

PERNAMBUCO — PIMENTA FALA A' IMPRENSA

RECIFE, 29 (Agencia Nacional, Brasil) — Falando á "Folha da Manhã", o technico Pimenta, que está preparando o seleccionado pernambucano de football, declarou que o trabalho que vem tendo em favor do sport deste Estado, dará bons resultados. Adianta que, na verdade, os jogadores mais estão melhorando aos poucos.

BAHIA — OS BAHIANOS QUEREM DESISTIR DO CAMPEONATO!

BAHIA, 28 (Agencia Nacional, Brasil) — Hontem á tarde o representante da F. B. F. nesta capital, foi consultado pela Liga Bahiana se é possivel a desistencia dos restantes jogos do referido certame. Este pela sua vez telegraphou áquella entidade, consultando sobre o assumpto, devendo a resposta ser dada hoje. O motivo que obriga a Liga tomar essa attitude é sobretudo sua situação financeira. Como é do conhecimento geral, foram dados dez contos pelo governo bahiano. Entretanto esses dez contos já estão divididos pelos cinco clubs cabendo dois contos a cada para auxiliar o pagamento da folha de novembro. Indo o scratch bahiano ao sul, a Liga terá que concorrer com a mesma quantia para o mez de dezembro, além das despezas com a selecção em que vão mais 17 contos de réis.

RENUNCIA DA DIRECTORIA DA LIGA BAHIANA

BAHIA, 28 (Agencia Nacional, Brasil) — O sr. Guilherme Marback demittiu-se em caracter definitivo, do cargo de presidente da Liga Bahiana de Desportos. Acompanharam-no nessa attitude todos os demais membros da directoria daquella entidade.

Fala ao DIARIO CARIOCA o sr. Castello Branco

A respeito dos telegrammas acima, sobre o noticiario da Bahia, procuramos ouvir hontem a palavra autorizada do presidente da Federação Brasileira de Football.

O sr. Castello Branco, com a amabilidade que lhe é peculiar, nos attendeu promptamente.

— "A Bahia não poderá desistir em face do regulamento da F. B. F. que não permitte. O seleccionado bahiano sómente poderá entregar os pontos aos adversarios paulistas mediante indemnização calculada em 50:000$, segundo minha estimativa, concluiu o sr. Castello Branco.

O S. C. VICTORIA IRA' A' ALAGOAS

BAHIA, 29 (Agencia Nacional, Brasil) — O Sport Club Victoria fará provavelmente, uma excursão a Maceió. O presidente da delegação alagoana de football manifestou desejo de convidar o rubro-negro, bahiano para visitar o Estado nortista, em virtude do bom padrão de jogo de que o sentem possuidor. O convite, ao que parece, será aceito.

O FLAMENGO E BOTAFOGO SERÃO CONVIDADOS

BAHIA, 29 (Agencia Nacional Brasil) — Sabemos que a directoria do Victoria dirigiu telegramma ao seu representante no Rio, autorizando entabolar negociações para a vinda a esta capital dos quadros de football do Flamengo e do Botafogo, respectivamente, campeão e vice-campeão carioca deste anno.

OS CEARENSES JOGARÃO NA BAHIA

BAHIA, 29 (Agencia Nacional, Brasil) — Devido ao progresso do football cearense, os clubs Galicia, Bahia e Ipyranga, pretendem convidar o scratch do Estado nortista para uma temporada nesta capital. Os meios sportivos aguardam, com interesse, o curso das negociações pois desejam conhecer o seleccionado do Ceará.

SÃO PAULO — TREINARAM DEFINITIVAMENTE OS PAULISTAS

SÃO PAULO, 29 (Agencia Brasileira, Brasil) — Realizou-se esta noite, no campo do Parque Antarctica, o derradeiro treino do seleccionado paulista que deverá estrear no campeonato brasileiro, enfrentando os gauchos.

O ensaio, que foi contra uma turma mixta do São Paulo F. C., teve o caracter de experimental, não se tratando, propriamente, de um exercicio que visasse a homogeneidade do conjunto. Não apresentou, por isso, a feição que se esperava, no tocante á forma do quadro que representará o nosso Estado no torneio nacional.

Serviu, porém, para aclarar as duvidas subsistentes, levando Sylvio Lagreca á conclusão final, principalmente quanto ao ataque, onde as difficuldades eram maiores.

A despeito de ser um conjunto mixto, o adversario da selecção portou-se de maneira satisfatoria, exigindo o maximo de rendimento dos titulares da representação paulista. Conduziu-se, até, em certas occasiões, com mais acerto, principalmente na forma collectiva, onde não se notou tão accentuada falta de entendimento como no seleccionado.

O resultado do treino foi 3 a 2, a favor do São Paulo que exprime o que foi o seu desenrolar. Teleco abriu a contagem, aos 9 minutos, para a selecção, mas Paulo empatou, aos 16 minutos. Dahi por diante, foi mais effectiva a acção da linha do São Paulo, que marcou aos 20 minutos, por intermedio de Elisione. Aos 35 minutos Paulo marca novamente. No segundo tempo, após submettido a varias modificações e quando sua linha já era constituida por Luizinho, Canhoto, Teleco, Servillo e Carmo, o seleccionado marcou o seu ultimo tento, por intermedio de Teleco. O ensaio apresentou, depois, phases alternativas, para terminar com uma prorogação de 20 minutos, durante os quaes, conforme accentuamos, foi mais productivo o trabalho dos atacantes da selecção. Nem por isso entretanto, a contagem foi alterada, vencendo assim o São Paulo por 3 a 2.

Os quadros jogaram com a seguinte constituição:

SELECÇÃO:

Caxambu'; Carnera e Junqueira; Fiorotl (depois Dino), Brandão e Del Nero; Mendes (depois Luizinho), Servilio (depois Canhoto), Teleco, Carioca (depois Servilio) e Carmo, (depois Guanabara).

SÃO PAULO:

Rodrigues (depois Jurandyr); Iracino e Agostinho; Dino (depois (Tino), Ponzonillo e Lysandro (depois Bruno); Lopes (depois Mendes e depois Novelli), Armandinho, Elyseo (depois Walter), Remo (depois Teixeira) e Paulo.

ESCALADO O "ONZE" SANPAULINO!

SÃO PAULO, 29 (Agencia Brasileira, Brasil) — Findo o exercicio desta noite, o technico Sylvio Lagreca reuniu os chronistas sportivos aos quaes communicou que, feitas as ultimas observações que julgara necessarias, resolvera escalar o seguinte quadro para enfrentar a selecção gaucha: Caxambu'; Carnera e Junqueira; Dino, Brandão e Del Nero; Luizinho · Canhoto — Teleco — Servilio e Carlinhos.

Passou, depois, a estudar os demais elementos que poderão ser aproveitados, afim de completar a lista de 22 inscripções que serão remettidas á Federação Brasileira de Football, optando pelos seguintes reservas: Jurandir e Rodrigues (guardiães); Iracino e Neves, zagueiros; Gogliardo e Cipó, médios; e Remo, Elyseo, Mendes, Carmo e Carlinhos, avantes.

CHEGARAM OS GAUCHOS A' SÃO PAULO

SÃO PAULO, 29 (Agencia Brasileira, Brasil) — A delegação gaucha de football, que deixara sabbado Porto Alegre em omnibus especial, chegou a esta capital por volta das 21 horas. A sua chegada não era conhecida nem pela entidade de football de São Paulo motivo porque os componentes do seleccionado gaucho não foram recepcionados á sua chegada. Provavelmente, o jogo entre paulista e gauchos será realizado domingo proximo, á tarde, no campo do Parque Antarctica.

JURANDYR NÃO QUER IR PARA A ARGENTINA

S. PAULO, 29 (A. N., Brasil) — Um telegramma de Buenos Aires, hontem, annunciava que Jurandyr, arqueiro palestrino, estava de malas promptas para ingressar no Ferro Carril Oeste, devendo embarcar dentro de poucos dias rumo á Argentina. A reportagem falou a esse proposito com o popular "az", que informou o seguinte: "Realmente, recebi, por intermedio do sr. Della Barca, uma bôa proposta para defender as côres do Ferro Carril Oeste, em 1940, mediante luvas de cerca de vinte contos de réis e ordenado de um conto. Todavia não deixarei a capital paulista tão cedo, pois pretendo terminar minha carreira footballistica em S. Paulo, onde me ligam, além de interesses, valiosas amizades".

OS GAUCHOS IRÃO AO PARANA'

CURYTIBA, 29 (A. N., Brasil) — Estão encaminhadas as negociações para que os jogadores gauchos vencedores da representação paranáense, que partiram para São Paulo, afim de disputar o campeonato nacional de football ao regressarem joguem aqui, com o "onze" representante do Paraná. Reina grande enthusiasmo, nos meios sportivos, por esta pugna, pois é uma opportunidade de rehabilitação dos paranáenses e de verificação da conducta dos jogadores daqui e do combinado riograndense.

BASKETBALL NO PARANA'

CURITYBA, 29 (A. N., Brasil) — O Gremio de Porto Alegre enviou uma proposta para a realização, aqui, de uma temporada de bola ao cesto, com o Curityba Football Club. Ao que se noticia, a proposta será aceita.

O Vasco da Gama Colhe os Frutos do Trabalho da Nova Directoria!

Os cruzmaltinos terão nova séde social, em dezembro, cujo mobiliario está sendo doado pelos socios

O trabalho da nova directoria do Vasco da Gama já se tem feito sentir em diversos sectores do club de São Januario.

As performances desenvolvidas pelo quadro de football reflectem em parte a acção discreta da actual administração vascaina. Cingindo-se a realizar o estrictamente necessario, esquivando-se de promover sensacionalismo, os mentores do Vasco estão fazendo discretamente o soerguimento patrimonial do grande club.

Os pontos mais enfraquecidos estão sendo atacados com energia, o que vem resultando melhores condições internas, a par de um serviço controlado.

NOVA SE'DE EM DEZEMBRO

Muitos ignoram o quilate da obra constructiva da directoria presidida pelo sr. Antonio da Silva Campos. O Vasco da Gama ficará dotado em dezembro de magnifica séde social, á rua Santa Luzia, por cima da garagem da secção nautica. Amplas installações foram obtidas afim de serem installadas a secretaria, thesouraria, salões recreativos e serviços de administração geral.

MOBILIADA PELOS SOCIOS

Um grupo de vascainos tendo á frente os srs. Cyro Aranha e João Laurosa, iniciou um movimento afim de dotar a nova séde de confortavel mobiliario. Em menos de vinte e quatro horas já conseguiram apurar quantia superior a .... 30:000$000.

As actividades da "A. Athletica Portugueza"

O Departamento social do gremio luzo, a cuja frente se encontra o incansavel veterano Francisco Gonçalves Duarte, vem proporcionando aos innumeros associados do club um sem numero de novidades e divertimentos que culminaram no periodo das commemorações inauguraes da nova séde e proseguirão no proximo mez de dezembro quando se festejará mais um anno de existencia da sympathica aggremiação. No primeiro domingo de dezembro, dia 3, das 17 ás 23 horas, haverá uma maravilhosa sessão dansante com o concurso de uma "jazz" do nosso broadcasting.

Que se preparem, pois, os socios da Portugueza para mais essa interessante festa.

Dependendo do Carioca a Conquista do Campeonato de Basketball

O Botafogo para sagrar-se campeão terá que vencer o club gaveano

Carioca x Botafogo é o encontro fixado para a noite de amanhã, encerrando a disputa do Campeonato Carioca de Basketball.

Todas as attenções voltam-se para esse encontro, dado seu caracter decisivo.

O interesse em torno desse jogo é grande.

Justificavel plenamente em vista da influencia do seu resultado para o Campeonato de Basketball.

Ao quadro do Botafogo a victoria representará a conquista do ambicionado titulo de campeão, emquanto que ao Carioca, o triumpho o collocará em melhor posição na collocação geral dos concorrentes, ou seja deixando o Fluminense isolado no penultimo posto.

Se o Carioca conseguir sobrepujar o Botafogo, o certame finalizará com tres leaderes obrigando assim o Botafogo, Riachuelo e Sampaio a disputarem o titulo de campeão numa série de "melhor de tres".

NO RINK DA RUA JARDIM BOTANICO

O sensacional jogo de amanhã, entre gaveanos e botafoguenses será realizado no rink da rua Jardim Botanico, na Gavea.

O CONTROLE

A L. C. B. escalou os seguintes officiaes: arbitro: Aladino Astuto; fiscal: Mario de Oliveira; chronometrista: Helio da Veiga Martins; apontador: Avelino da Cruz e delegado: Ary M. de Carvalho.

No Caso de Desistencia, a Liga Bahiana Teria de Indemnizar os Cofres da Federação Com Quantia Nunca Inferior a 50 Contos!

CONCESSÃO UNICA DO GOVERNO DA REPUBLICA

LOTERIA FEDERAL DO BRASIL

Contrato celebrado com o Governo da União em 24 de Dezembro de 1937, á vista da Lei N. 21.143, de 10 de Março de 1932

PREMIO MAIOR

197.ª EXTRAÇÃO — 300:000$000 — PLANO U

Lista da extração de QUARTA-FEIRA, 29 de NOVEMBRO de 1939

5.303 PREMIOS

Nesta LISTA não figuram por extenso os numeros premiados pela terminação do ultimo algarismo.

Os bilhetes são litografados em papel branco, tinta verde, fundo café, numeração preta na frente, com a inscrição Extração em 29 de Novembro de 1939, ás 14 horas

Atenção: Verifiquem a terminação simples de seus BILHETES

Premios Maiores

Numero	Premio	Praça
21631	300:000$	S. Paulo
5763	30:000$000	Ponte Nova
28934	10:000$000	Pará de Minas
5998	5:000$000	S. Paulo
27449	3:000$000	Ponta Grossa

Numero	Premio
19418	2:000$000
15655	2:000$000
13398	2:000$000
30052	2:000$000
21259	2:000$000
28735	2:000$000
30520	2:000$000
9778	1:000$000
2351	1:000$000
2838	1:000$000
4005	2:000$000
5452	1:000$000
16225	1:000$000
18670	1:000$000
27149	1:000$000
15447	1:000$000

Todos os numeros terminados em 1 têm 50$000

O Escritorio á rua da Alfandega n. 29 estará aberto para pagamentos todos os dias uteis, das 9 ás 11 e das 13 ás 16 horas, exceto nos dias feriados.

A Administração pagará o valor que representem os bilhetes premiados durante os primeiros 6 mezes da respectiva extração, ao seu portador, e não atenderá reclamação alguma por perda ou subtração de bilhetes.

No caso do premio maior caber ao numero 1 serão considerados como aproximações o imediatamente superior e o ultimo dos milhares que jogarem; sendo sorteado o ultimo, serão aproximações o imediatamente inferior e o primeiro, isto é, o numero 1.

As extrações principiam ás 14 horas

197.ª Extração — Concessionario: Domingos Demarchi — 197.ª Extração

O Fiscal do Governo: René Mostardeiro
O Ajudante do Fiscal do Governo: José Baptista de Lorena
O Escrivão: Joaquim de Freitas Junior

CASA GUIOMAR

CALÇADO "DADO"

FOI, E' E SERA' A MAIS BARATEIRA DO BRASIL — LANÇA NO MERCADO NOVIDADES DE SUA CRIAÇÃO

Branco; azul ou rosa; sola crepe e cortiça
De 17 a 22 . . . . 18$
De 23 a 27 . . . . 20$

40$ "TRES CORES" AZUL; BRANCO E VERMELHO.
De 28 a 32

Verniz preto; ou bufalo branco
De 23 a 26 . . . . 20$
De 27 a 32 . . . . 25$

Branco; rosa; azul ou verniz preto
De 18 a 26 . . . . 17$
De 27 a 32 . . . . 20$

60$ "ANNABELLA"
Branco, azul ou preto
De 32 a 38

Branco ou verniz preto
De 18 a 27 . . . . 20$
De 28 a 33 . . . . 30$

Laranja verniz preto ou branco
De 18 a 26 . . . . 17$
De 27 a 32 . . . . 20$

Laranja; azul; branco
De 32 a 38

18$ VERNIZ PRETO, OU NACO BRANCO
De 18 a 27

20$ CAMURÇA AZUL OU VERMELHA
De 18 a 22

Branco azul ou preto
De 28 a 32 . . . . 32$
De 33 a 38 . . . . 35$

Laranja ou branco
De 18 a 26 . . . . 17$
De 27 a 32 . . . . 20$

PORTE DO CORREIO: (Alpercatas . . . . 1$500
(Sapatos . . . . 2$000

REMETTEM-SE GRATIS CATALOGOS ILLUSTRADOS

JULIO N. DE SOUZA & CIA.

AV. PASSOS, 120 — RIO — TEL. 43-4424

Sociaes

ANNIVERSARIOS

Fizeram annos hontem:

Senhoras:

D. Isa Ferreira Chaves, esposa do dr. Cincinato Ferreira Chaves, official de gabinete do ministro da Justiça;

D. Maria da Gloria Maisonette, esposa do coronel Homero Maisonette;

D. Leonor Martins dos Santos Milanez, esposa do dr. Fernando Romano Milanez.

Senhores:

Dr. Octavio Valle; José Maria Fernandes; dr. Arthur Alvim de Lima.

Passa hoje, a data natalicia do sr. Saul de Gusmão, juiz de menores desta capital. Por esse motivo a direcção do Asylo Isabel manda rezar missa votiva na sua capella.

NOIVADOS

Com a senhorinha Haydée Trindade, filha do sr. Antonio Carlos Trindade, e d. Heyronides Trindade, fallecida, contratou casamento o sr. Gumercindo B. dos Prazeres, da Prefeitura de Barra Mansa, filho do sr. Joaquim B. dos Prazeres, e d. Maria dos Prazeres.

— Contratou casamento com a senhorinha Idalina Rosa de Conceição, filha da viuva Alexandrina Rosa da Conceição, o sr. Aurelio Cavalcanti de Sá, funccionario dos Correios e Telegraphos.

ALMOÇOS

O almoço commemorativo do 20º anniversario de formatura dos bachareis de 1919, da Faculdade Livre de Direito do Rio de Janeiro, realiza-se no dia 17 de dezembro no Automovel Club do Brasil.

OPTICA MODERNA

CASA ESPECIAL LONGE PERTO LONGE PERTO

Arthur Jacintho Rodrigues

RUA 7 DE SETEMBRO, 47

TEL. 23-4437 - RIO DE JANEIRO

METRO

PASSEIO, 62 • TELS. 22-6490 E 6141

Dotado de apparelhamento de AR CONDICIONADO e luxuosas poltronas estofadas.

amanhã

MEIO DIA 14 • 16 • 18 • 20 E 22 HORAS

o melhor "Tarzan" até hoje!

O filho de TARZAN

com WEISSMULLER

e O'SULLIVAN

John SHEFFIELD • Ian HUNTER
Henry STEPHENSON • Frieda INESCORT
Henry WILCOXON • Laraine DAY

E DOMINGO A'S 10 HS. "MATINÉE" INFANTIL

POLTRONA 4$400

ESTUDANTES 2$200

Nenhum film estreado no "Metro" será exhibido em outros Cinemas do Rio antes de passados 60 dias de suas exhibições neste Cinema.

HOJE ULTIMO DIA "UM SUSTO POR MINUTO" ROBT. MONTGOMERY ROSALIND RUSSELL

THEATRO

O exito de "Os Santos da Marqueza" com Alda Garrido no Recreio --- "Tá quentinho" a proxima revista

A engraçadissima parodia de Paulo Orlando "Os santos da Marqueza", que Alda Garrido está apresentando, em "reprise", ao publico carioca, no Recreio, está alcançando o mesmo exito que obteve ha tempos, quando esteve dois mezes no cartaz de outra cidade, e que foi o grande successo de sua recente "tournée" ao Sul. A historia que Viriato Corrêa trouxe para o Theatro que o talentoso humurista parodiou para o elenco da rainha da burleta, é um espectaculo para rir e limpo de qualquer duplo sentido que não possa ser ouvido, estando o seu desempenho a cargo dos artistas do seu homogenio elenco, onde se contam os nomes mais queridos do theatro popular. Em ensaios bastante adiantados, está a grande revista da trinca de "azes" Alda Garrido, J. Maia e Marques Junior, com o suggestivo titulo de "Tá quetinho", e que irá á scena com todo o deslumbramento de montagem com todos os "matadores" que uma peça desse genero deve contar para ter a sua carreira garantida. Alda, Stuart, Marchelli Walter D'Avila, Arthur Costa, Leonor Barreto, Henriqueta Romanita, Sonia Weyer, Mariet Filho, Carlos Lisboa, Ubirajara, Ivete Ribeiro, Pola Leite, todos emfim, defenderão a revista que fechará com chave de ouro a temporada de Alda em 1939.

ULTIMAS HOJE DE "O GARÇON DO CASAMENTO", NO CARLOS GOMES — AMANHA, PRIMEIRAS REPRESENTAÇÕES DE "O HERDEIRO NA HORA H"

Cumprindo o seu programma de apresentar todas as sextas-feiras, comedia nova e engraçadissima no Theatro Carlos Gomes, a victoriosa Companhia Mesquitinha-Alma Flora, que ali está realizando uma temporada sensacional, dará amanhã, em duas sessões, a comedia "Herdeiro na hora H" do festejado escriptor Armando Gonzaga, peça que ultimamente quando a Companhia esteve no sul, obteve o mais ruidoso successo. "Herdeiro na hora H" está assim distribuido, pela ordem de entradas em scena: "Eugenia", Dinorah Marzullo; "Dorothéa", Antonia Marzullo; "Tiburcio", Manoel Péra; "Anacleto", Mesquitinha; "Arthur", Raphael de Almeida; "Maria", Almerinda Silva; "Caetano", Ildefonso Norat; "Dr. Macario", Carlos Torres; "Yolanda", Zilka Salaberry e "Eulalia", Alma Flora.

Dr. Edmundo Haas

Director da Casa de Saude Dr. Abilio

NEURO-PSYCHIATRA

ESTADOS NERVOSOS

7 SETEMBRO 94-3º andar

22-8303. CONS.

"SALVE, ELLA!", VAE VICTORIOSA NO THEATRRO MODERNO

Prosegue victoriosa no Theatro Moderno a peça interessante de José Wanderley, intitulada "Salve, elle!", representada com maior agrado pelo elenco do Theatro da Empresa Paschoal Segreto.

Sabbado, haverá "matinée" ás 16 horas no Theatro Moderno, e a á noite, duas sessões ás 20 e ás 22 horas. Todas as "matinées" no Theatro da rua Pedro I são agora a preços reduzidos.

ESPECTACULOS PARA CRIANÇAS NA FEIRA DE AMOSTRAS

O Circo dos Anões tem levado numerosas crianças á Feira de Amostras. Todas as noites, aquelle recinto apresenta um aspecto animador.

Nos espectaculos dos anões, os "poneys" se exhibem em numeros de primeira ordem. Sabbado e domingo, haverá "matinées" no circo. A "Cidade Liliputiana", armada na Feira, continua sendo um dos attractivos dos espectaculos preferidos pela garotada carioca.

"LEONOR DE MENDONÇA", AMANHA, NO MUNICIPAL, PELA ULTIMA VEZ, PARA O POVO

Amanhã, pela ultima vez na actual temporada do "Theatro do Estudante", a peça de Gonçalves Dias "Leonor de Mendonça" será apresentada. Desta vez, afim de que o povo em geral possa assistir tão grandioso e magnificente espectaculo, a direcção do "Theatro do Estudante" resolveu baixar os preços das localidades fazendo-o ao alcance de todas as bolsas, mesmo as mais pobres, vendendo galerias a 1$100 e poltronas a 4$400 (inclusive o sello). "Leonor de Mendonça", que a critica em peso considerou o mais bello espectaculo do anno, elogiando o elenco, a scenographia e a direcção, além do custoso guarda roupa e numerosa comparsaria, vae esgotar, sem duvida alguma, a lotação do Municipal, a noite de amanhã, que é patrocinada pelos nossos collegas de "A Noite". Os ingressos já estão á venda na bilheteria do Municipal.

DEPOIS DE AMANHÃ, A FESTA DE MANOEL MONTEIRO, NO THEATRO REPUBLICA, COM UM PROGRAMMA FORMIDAVEL!

E' já na noite de sabbado, 2, a festa de Manoel Monteiro no Theatro Republica, com a participação de todos os principaes artistas brasileiros e portuguezes das nossas estações de radio.

Os bilhetes, ainda hoje poderão ser encontrados á venda na bilheteria do theatro da Avenida Gomes Freire.

PAPAE NOEL E VOVÓ INDIO VAO SE ENCONTRAR

No proximo espectaculo do Theatro Infantil da Associação Brasileira de Criticos Theatraes, a realizar-se no proximo dia 17, no Theatro Carlos Gomes, ás 10 horas da manhã, sob o patrocinio do Serviço Nacional do Theatro, haverá, além da representação de "A Bella Adormecida do Bosque" a linda fantasia de Theophilo de Barros "Presente de Natal", onde a petizada terá o ensejo de ver o encontro do velho Papae Noel com Vóvó Indio. Os ingressos gratuitos começarão a ser distribuidos ás crianças, terça-feira vindoura, na séde daquella sociedade.

TODOS QUEREM VER A HOMENAGEM A PORTUGAL, NO JOAO CAETANO

Cresce dia a dia o interesse de todos para assistir os grandiosos espectaculos que se realizarão nos primeiros dias de dezembro, no Theatro João Caetano, em homenagem a Portugal, em commemoração a data da sua gloriosa restauração. No dia 1º, estará em scena o grande drama "Os Proscriptos"; no dia 2, á noite e no dia 3, em vesperal e á noite, "Maria da Fonte" e "Rosa do Adro". Os bilhetes já estão á venda na bilheteria do João Caetano, com grande procura.

HOJE

A's 20 e 22 horas

DUAS SESSOES

Alda GARRIDO EM "Os Santos da Marqueza"

A notavel parodia ou "MARQUEZA DE SANTOS"

De PAULO ORLANDO

Um successo de gargalhadas! Uma reprise sensacional!

RECREIO

ALLIANÇA DO LAR (LTDA.)

Séde: AV. RIO BRANCO N.º 91 - 5º andar

RIO DE JANEIRO

CARTA PATENTE N.º 113

EXPEDIDA PELO THESOURO NACIONAL

Resultados dos sorteios do Plano Immobiliario e do Plano Federal do Brasil, realizados no dia 29 de novembro de 1939.

PLANO "Z"

MILHAR

1631 Premiado com o valor de Rs. .. .. 50:000$000

CENTENA

Todos os titulos com os tres finaes 631 estão premiados com Rs. .... 6:000$000

PLANO "Y"

MILHAR

1631 Premiado com o valor de Rs. .. .. 30:000$000

Todos os titulos com os tres finaes 631 estão premiados com Rs. .... 3:600$000

PLANO "X"

MILHAR

1631 Premiado com o valor de Rs. .. .. 20:000$000

CENTENA

Todos os titulos com os tres finaes 631 estão premiads com Rs. .... 2:400$000

PLANO FEDERAL DO BRASIL

SERIES "A" e "C"

MILHAR

1631 Premiado com o valor de Rs. .. .. 10:000$000

CENTENA

Todos os titulos com os tres finaes 631 estão premiados com Rs. .... 1:200$000

INVERSÃO

Do milhar 1631 premiados com o valor de Rs. ...... 300$000

SERIES "B" e "D"

MILHAR

1631 Premiado com o valor de Rs. .. .. 5:000$000

CENTENA

Todos os titulos com os tres finaes 631 estão premiados com Rs. .... 600$000

INVERSÃO

Do milhar 1631 premiados com o valor de Rs. ...... 200$000

Rio de Janeiro, 29 de novembro de 1939.

VISTO: — Nelson Nogueira — Fiscal-Federal
Eduardo F. Lobo — Director-Thesoureiro
E. R. de Oliveira — Director-Gerente.

AVISO: — O sorteio do Plano Federal do Brasil realizar-se-á no dia 27 de dezembro proximo (quarta-feira) e do Plano Immobiliario no dia 30 do mesmo mez (sabbado), todos pela Loteria Federal do Brasil.

Convidamos os srs. prestamistas contemplados, que estejam com os seus titulos em dia a virem á nossa séde, para receberem seus premios de accordo com o nosso Regulamento.

ULTIMAS DE "TIRADENTES", HOJE, A' TARDE, E A' NOITE, NO THEATRO ALHAMBRA

Hoje ás 16 horas, a preços reduzidos, e á noite no horario e aos preços communs, Delorges apresenta pelas duas ultimas vezes no amplo e refrigerado Theatro Alhambra, a peça historica de Viriato Corrêa, "Tiradentes". Amanhã, ás 20.45 horas, satisfazendo insistentes e numerosos pedidos, será dada no Alhambra a desopilante peça do humorista Armando Gonzaga, essa impagavel comedia "O maluco nº 4", que já obteve pela Companhia de Delorges mais de cem representações no theatro Gymnastico este anno.

Officiaes que vão estagiar nos Estados Unidos

Partiram a bordo do "Brasil", da frota Bôa Vizinhança, officiaes brasileiros que tiveram permissão do ministro da Guerra para viajar por mar com destino aos Estados da America do Norte, onde vão fazer um estagio com o grupo de collegas que seguiram pelas Fortalezas Voadoras. Ao embarque desses patricios que são o major Ary Maurell Lobo e capitães José Varonil de Albuquerque Lima e Fraenkel, compareceram numerosos amigos e collegas que lhe prestaram carinhosa manifestação de apreço. O ministro da Guerra fez-se representar pelo official do seu gabinete, major Jairo Jair de Albuquerque Lima.

— Sua voz, — proclamam as mulheres — foi feita para cantar o amor, a ternura e a nostalgia...

O "ASTRO" MAXIMO DA CANÇÃO FRANCEZA!

JEAN SABLON

Estréa do 3º SHOW do Casino ATLANTICO

SEGUNDA FEIRA no PALCO do BROADWAY

Empresa Constructora Universal Limitada

SÃO PAULO: Rua Libero Badaró, ns. 103|7
NICTHEROY: Rua Visconde do Uruguay 532
RIO DE JANEIRO: Av. Rio Branco 109-2º-s. 9

Resultado do sorteio realizado pela Loteria Federal do dia 25 de novembro de 1939

	B - C - D - Plano - H -	
1º premio . . .	18.719	-- 861.719
2º premio . . .	28.719	-- 961.719
3º premio . . .	38.719	-- 061.719
4º premio . . .	48.719	-- 161.719
5º premio . . .	58.719	-- 261.719

O proximo sorteio realizar-se-á no dia 27-12-939

Delórges no Theatro Alhambra

Hoje. 16 hs. e 20.45
Ultimas representações de
Tiradentes
de Viriato Corrêa

Amanhã: 20.45 hs.
Afinal, a peça das gargalhadas!
O MALUCO N.º 4
de Armando Gonzaga

Diario Carioca

Anno XII — Numero 3.521 | Rio de Janeiro, Quinta-feira, 30 de Novembro de 1939 | Praça Tiradentes n.° 77

O Governo Russo Rompeu as Suas Relações Diplomaticas Com a Finlandia

(Conclusão da 1.ª pagina)

um pretenso telegramma de Helsingfors segundo o qual os finlandezes persistem em sua attitude de provocação e continuamente reforçam os seus destacamentos de fronteira. O referido telegramma que foi publicado com grande destaque por toda a imprensa local, diz que o exercito finlandez começou a fazer fogo contra as tropas russas da fronteira emquanto em Moscou se realizavam negociações entre representantes da Finlandia e da U. R. S. S. O mesmo despacho affirma que a burguezia da Finlandia prepara um golpe militar para se apossar do poder e implantar uma dictadura tendo como chefe o marechal Mannerheim.

A proposito da suggestão finlandeza de que as duas potencias retirem suas tropas para dentro do paiz, de forma que fiquem longe da fronteira commum, as emissoras accentuam que o exercito russo não se retirará um só passo em virtude das suggestões de qualquer paiz estrangeiro. A denuncia do pacto russo-finlandez de não aggressão é providencia que, segundo os jornaes e estações de radio, merece inteira approvação.

O jornal "Pravda" publica hoje, sob o titulo "A nossa paciencia tem limite..." uma composição poetica em que, de forma um tanto violenta, allude aos finlandezes. O "Izvestia", por sua vez, batendo na mesma tecla, refere-se a "fogo de canhão", direcção desse fogo, e conclue com um ataque aos "especuladores da guerra".

Mediação norte-americana

WASHINGTON, 29 (U. P., agencia norte-americana) (Urgente) — Annuncia se officialmente que o governo dos Estados Unidos está propenso a offerecer seus bons officios no sentido de que seja solucionada de fórma pacifica a controversia russo-finlandeza.

Declarações do sr. Cordell Hull

WASHINGTON, 29 (United Press, agencia norte-americana) — A noticia do rompimento de relações diplomaticas da Russia com a Finlandia, veiu surpreender as espheras officiaes justamente quando nellas se [illegible]ava de manifestar o desejo dos Estados Unidos de offerecer seus bons officios para que o conflicto tivesse uma solução pacifica. Com effeito, esta propria tarde, o secretario d[illegible] Departamento de Estado, sr. Cordell Hull, depois de haver-[illegible] mantido em communicação com o presidente Roosevelt, havia annunciado aquelle proposito, sem cogitar dos motivos que caberiam a cada um dos antagonistas, tendo unicamente em vista que a situação européa, já de si muito grave, se propagasse á região septentri[illegible]al do continente.

O governo do nosso paiz, teria dito o sr. Hull, acompanha c[illegible] serias preoccupações o desenrolar dos acontecimentos que augmentam a disputa russo-finlandeza, e veria com extremo pezar que se estendesse a area actual da guerra, com o consequente prejuizo para as relações internacionaes.

"Sem entrar em apreciações de qualquer natureza sobre os antecedentes do caso, e limitando seu interesse á solução do litigio por meio de iniciativas pacificas, o governo estimaria offerecer seus bons officios, caso fossem aceitaveis, por ambas as partes".

Nas espheras diplomaticas neutras, desta capital, lamenta-[illegible] que a rapidez com que se precipitaram os acontecimentos, especialmente depois de domingo, tenha impedido, já nos ultimos instantes, o effeito pacificador desejado, não sómente por questão de verdadeira humanidade, como tambem pelos effeitos reflexos de qualquer aggravação da guerra sobre o [illegible] todo.

O presidente Roosevelt interessado pelos acontecimentos

WASHINGTON, 29 (United Press, Agencia norte-americana) — O secretario de Estado, sr. Cordell Hull, declarou hoje que o presidente Roosevelt e elle acompanhavam com grande interesse o desenrolar dos acontecimentos, vinculados a crise russo-finlandeza.

Interrogado pelos jornalistas sobre a viagem do embaixador dos Estados Unidos na Russia, sr. Lawrence A. Steinhardt, o qual suspendeu inesperadamente as férias que desfrutava em Stockolmo para se transportar a Moscou hoje, o sr. Cordell Null não formulou nenhuma declaração precisa a respeito, porém revelou marcado interesse quanto ao que se refere á crise.

Disse que havia mantido uma conversação telephonica com o sr. Roosevelt, em viagem de Warmsprings, porém absteve-se de manifestar se se projectava enviar alguma mensagem.

O ministro plenipotenciario da Finlandia, sr. Hjalmar Procope, compareceu hoje ao Departamento de Estado, onde manteve uma conferencia de 15 minutos com o sub-secretario dessa dependencia governamental, sr. Sumner Welles. Entrevistou-se ainda com os funccionarios encarregados dos assumptos da região occidental da Europa.

Os representantes da imprensa procuraram obter detalhes sobre o objectivo da visita, porém, o sr. Procope se mostrou reservado, abstendo-se de todo o commentario. Puderam notar os jornalistas que o ministro trazia comsigo um mappa de seu paiz.

Em uma transmissão radiotelephonica, o sr. Procope tinha declarado á noite passada que a unica coisa que sua patria deseja é conservar sua independencia, sua neutralidade e sua liberdade.

"A Finlandia, accrescentou, não atacou nem se propõe a atacar a Russia, porém o povo finlandez, se o exigirem as circumstancias, fará todos os sacrificios que forem necessarios e se manterá unido como um só homem em apoio de seu governo".

Declaração de Molotoff

MOSCOU, 29 (U. P., agencia norte-americana) — Em sua allocução pelo radio, o sr. Molotoff disse que as relações russo-finlandezas interessam apenas aos dois paizes e que os outros não têm o direito de interferir, porquanto o governo sovietico não está ameaçando uma terceira potencia.

Os noruguezes ao lado da Finlandia

OSLO, 29 (U. P., agencia norte-americana) — Em virtude do rumo que tomaram os acontecimentos russo-finlandezes, a imprensa local declara, novamente, que as sympathias do povo norueguez estão completamente ao lado da Finlandia.

O jornal "Nationen", ao commentar o assumpto, considera que as suppostas aggressões finlandezas nada mais são do que um pretexto da Russia para provocar a nação vizinha.

"Os paizes escandinavos — diz — acompanham, passo a passo, os acontecimentos em meio de uma atmosphera de terrivel tensão.

O "Aftenpost" escreve — por sua vez — "Ninguem nos paizes escandinavos acredita no supposto tiroteio por parte dos finlandezes para provocar uma guerra. Devemos esperar que os Soviets encontrem pela frente uma attitude firme e resoluta por parte do governo da Finlandia".

Energico commentario do "Osservatore Romano"

CIDADE DO VATICANO, 29 (U. P., agencia norte-americana) — O "Osservatore Romano" commenta, em termos summamente energicos, a attitude da Russia e diz que a denuncia do pacto de não aggressão com a Finlandia importa em novo obstaculo no caminho das soluções amistosas.

O orgão do Vaticano diz que o desenvolvimento dos acontecimentos demonstra que o governo de Moscou segue uma nova politica aggressiva e accrescenta:

"Já se poude ver o valor que têm os pactos semelhantes concluidos por Moscou com a Polonia e com os Estados do Baltico. Ante a ameaça sovietica, a Finlandia se vê obrigada a fortalecer sua defesa".

"O lamentavel incidente — continua — é uma das occorrencias fronteiriças typicas que se explora usualmente com a intenção de apressar as hostilidades entre duas nações. Póde ser inteiramente posta de parte a idéa de que a Finlandia tenha tido ou tenha o menor interesse em fazer fogo contra a Russia. Tudo o que deseja a Finlandia é a manutenção do "statu-quo".

O governo finlandez responde ao Kremlim

HELSINGFORS, 29 (U. P., agencia norte-americana) — O envio da resposta do governo da Finlandia á nota que lhe remettera hontem a Russia, denunciando o pacto de não aggressão entre ambos os paizes, vem trazer nova incognita á situação, que se considera mais perigosa pela incitação das massas que se faz no territorio sovietico.

Após a actividade desenvolvida á noite passada pelos membros do governo, o gabinete finlandez reuniu-se hoje ao meio dia para estudar conjuntamente a nota do Kremlin. Depois de uma demorada troca de idéas, procedeu-se á redacção da resposta, cujo conteudo foi transmittido em seguida ao ministro plenipotenciario em Moscou, barão Aarno Kiskinen, para sua entrega ao commissario das Relações Exteriores, sr. Molotoff.

Ajustando-se ás normas diplomaticas usuaes, o governo nacional resolveu não dar a conhecer nesta capital o conteudo de sua resposta a Moscou senão depois de sua entrega ao gestor dos negocios estrangeiros sovieticos.

Entrementes, em todos os meios locaes reinava a natural espectativa e a propria imprensa finlandeza, que manteve até agora um tom commedido, não deixa de reconhecer hoje que a denuncia do pacto, mais pelo espirito que a anima, que pelo acto em si, veio aggravar consideravelmente a situação.

Não obstante, o "Sanomat", orgão de propriedade do ministro das Relações Exteriores, sr. Erkko, diz hoje em editorial, que a denuncia do pacto não poderá augmentar os perigos de uma aggressão, posto que "a Finlandia sempre se viu obrigada a reconhecer, e especialmente nestes ultimos tempos, a existencia desses perigos, com o pacto ou sem elle".

Por sua vez o "Uussi Suumi" orgão conservador, expressa o seguinte:

"A Finlandia, em seu desejo de preservar a paz, está disposta a ir o mais longe possivel em materia de concessões, sem perder por isso de vista sua condição de nação independente".

O "Suomen Sosialidemocrati", orgão trabalhista, diz:

"A situação é, evidentemente, grave, mais grave ainda que em qualquer outro momento da crise. Não obstante, devemos conservar a esperança de que seja possivel ainda uma solução pacifica. Por nossa parte, acreditamos que ha ainda margem para as negociações".

Nos meios locaes se presta a maior attenção ás informações chegadas de Berlim, segundo as quaes o governo allemão opina que a União Sovietica está facultada para obter bases navaes em territorio finlandez.

Isso, unido á attitude do Kremlin, cujos dirigentes parecem resolvidos a conseguir as suas finalidades, faz temer pela sorte immediata de quatro ilhas não fortificadas que pertencem á Finlandia e que se encontram no golfo do mesmo nome.

O ministro do Interior declarou hoje que se considera já liquidado o incidente fronteiriço do isthmo de Karelia, que motivou no domingo a conhecida attitude do governo sovietico.

Essa declaração ministerial significa, ao que parece, que a Finlandia julga o assumpto terminado, ao menos no que diz respeito á investigação.

Quanto ao incidente de hontem na peninsula de Ribachi, na costa arctica, aquelle secretario de Estado declara que não foi esclarecido ainda, e que por emquanto é ignorada a sorte de cinco soldados.

De accordo com as informações recebidas de Leningrado, é provavel que em breve se congele uma parte das aguas do golfo da Finlandia, o que difficultaria grandemente as operações dos navios de guerra e das forças aereas sovieticas. Accrescenta-se a respeito que os circulos officiaes de Leningrado consideram que é de summa importancia e urgencia chegar a uma rapida solução das questões havidas com a Finlandia, antes que o inverno faça sentir o rigor de seus effeitos.

O discurso de Molotoff

BERLIM, 29 (Agencia Nacional, Brasil) — A agencia allemã D. N. B. transcreveu em communicado de hoje, as seguintes passagens do discurso proferido hoje pelo sr. Molotoff [illegible] microphone da emissora of[illegible] de Moscou:

"A attitude hostil do governo finlandez contra a nossa Patria, força-nos a tomar "certas medidas especiaes" de garantia de segurança nacional. Não ignoraes que, por dois longos mezes o governo russo pacientemente conduziu negociações com a Finlandia, para a solução pacifica de certos problemas. São problemas da mais alta importancia para a segurança de nossa patria e com especialidade, de Leningrado. A Finlandia, entretanto, adoptou uma attitude hostil contra o governo russo, desprezando os meios pacificos de solução daquellas controversias, ditados pelo "espirito amistoso" do governo russo. E apesar das "nossas concessões" foram interrompidas as negociações.

Torna-se, portanto, bem claro, até que ponto a attitude do governo finlandez nos conduziu. As provocações têm se succedido, até ao ponto de serem hostilizadas as nossas tropas.

Apesar de tudo, a proposta russa de retirada das tropas finlandezas das immediações de nossas fronteiras foi rejeitada pelo governo de Helsinki!".

"Mera espectadora"

BERLIM, 29 (Agencia Nacional, Brasil) — Segundo rumores colhidos pela agencia italiana Stefani nos circulos autorizados do Reich, a Allemanha manterá uma attitude de "mera espectadora", no conflicto russo finlandez.

A proposta finlandeza

HELSINGFORS, 29 (U. P., agencia norte-americana) — Soube-se que a nota finlandeza á Russia — que não chegou a ser entregue — propunha a retirada de todas as tropas da fronteira, exceptuando os destacamentos normaes e os guardas aduaneiros, e a solução de controversia sobre a Karelia por meio de arbitragem, na qual interviria um mediador neutro ou uma commissão de conciliação, conforme estipula o tratado de não-aggressão russo-finlandez.

Foi preso o criminoso de Irajá

NA DELEGACIA DE MADUREIRA CONFESSOU O DELICTO

O DIARIO CARIOCA noticiou, em sua edição de antehontem, o crime de que foi autor o cabineiro da C. do Brasil, José Lino da Costa, facto esse occorrido n[illegible] 52, da rua B, em Irajá.

Conforme então dissemos, o cabineiro vivia com sua esposa na casa acima referida.

Acontece, porém que certa occasião José Luiz da Costa travou conhecimento com Amalia Calado, casada e separada do marido.

Apaixonando-se loucamente pela referida mulher, o cabineiro levou-a para casa e passou então a viver em companhia das duas mulheres: a esposa e a amante!

A esse tempo, foi residir na casa n. 94 da mesma rua, o funccionario da E. F. C. B. Edgard dos Santos. De uma feição moral bastante rigida Edgard e sua familia não concordavam com o procedimento de José Luiz, procurando por todos os meios plausiveis, pôr um paradeiro áquella situação anormal.

Até que ha dias Amalia resolveu abandonar definitivamente José Luiz, indo procurar agasalho em casa de Edgard Santos. Sabedor do facto, José Luiz resolveu tomar satisfação ao seu companheiro de trabalho a quem attribuia o gesto de Amalia.

Dirigiu-se ao n. 94 e ahi chegando depois de uma rapida troca de palavras, sacou de um revólver atirando contra Edgard e sua esposa Olindina dos Santos.

Esta recebeu ferimentos de natureza grave, no pulmão esquerdo, sendo que Edgard apenas se feriu ligeiramente. Satisfeitos os seus desejos, José Luiz, poz-se em fuga, tomando destino ignorado.

Iniciando porém, as diligencias o commissario Celso, do 21° districto, conseguiu localizar o seu paradeiro. E José Luiz da Costa foi detido na estação de Cordovil numa casa da estrada Rio-Petropolis em companhia do chauffeur Emmanuel Rodrigues de Figueiredo, que o auxiliára a fugir. Conduzido áquella delegacia, por onde está correndo o respectivo processo, José Luiz da Costa confessou plenamente a autoria dos disparos que feriram Edgard e sua esposa.

Na Central do Brasil

TRANSMISSÃO DE PROPRIEDADE

No requerimento em que o manobreiro Luiz do Nascimento pede permissão para transferir uma casa sita á travessa Guimarães n. 441, em Deodoro para o nome do trabalhador Emilio Antonio de Souza, o director da Central proferiu o seguinte despacho: "Deferido, a titulo precario e nas condições habituaes".

LICENÇAS CONCEDIDAS

O director da Estrada concedeu 6 mezes de licença, aos seguintes funccionarios: Nelson Leal Ribeiro; Antonio Vieira Gomes; Omar Raymundo; Francisco das Dores; Olavo Miranda Roxo; João Pereira Mendes e Nilo Bomfim.

REPREHENDIDO UM FEITOR

Approvando o parecer da Commissão Central de Inquerito, concernente ao descarrilamento da locomotiva n. 500 do trem M-3; no kilometro 258; da Linha do Centro; no dia 14 de setembro do anno vigente; o director da Estrada, resolveu por despacho, applicar ao feitor de II classe Manoel Valentim, a pena de reprehensão.

REMOÇÃO DE ESCRIPTURARIO

O director da Central, removeu, da 1a para a 5a Divisão, em caracter temporario de 3 a 6 mezes o escripturario de clas-

Com o coração traspassado por uma faca

Em Campo Grande, no logar denominado Pedra de Guaratyba, foi encontrado morto, com o coração traspassado por uma faca, um homem de cor branca e decentemente trajado.

Indo ao local a policia do 28° districto fez remover o corpo para o necroterio do Instituto Medico Legal e entrou logo em diligencias não só para apurar a identidade da victima como tambem esclarecer devidamente o facto.

Extorquia dinheiro e ameaçava de prisão os commerciantes suburbanos

Francisco Netto funccionario do Ministerio da Agricultura e director do jornal "O Commentario", tem a mania de bancar autoridade.

Onde reside, elle se faz respeitar pelas suas ameaças chegando mesmo a determinar a prisão deste ou daquelle desaffecto.

Ultimamente, Francisco Netto, dizendo-se fiscal dos generos alimenticios visitava o commercio varejista da zona suburbana, com o fito de extorquir dinheiro dos commerciantes que por ventura fossem encontrados a vender fóra da tabella.

A audacia do falso fiscal da Commissão de Abastecimento chegou ao ponto de ameaçar de prisão todo aquelle que se furtasse a satisfazer seus appetites monetarios.

Sabedoras do facto as autoridades da 3a Delegacia Auxiliar deitaram as garras no espertalhão, trancafiando-o a seguir no xadrez da Policia Central.

Concurso de phrases sobre Santos Dumont

Realiza-se hoje, quinta-feira, ás cinco horas da tarde, na séde do Touring Club do Brasil a solennidade da entrega dos premios aos autores victoriosos no concurso de Phrases sobre Santos Dumont, realizado annualmente pela Commissão de Turismo aereo daquella instituição.

Setecentos turistas chegarão pelo "New Amsterdam"

Levando a effeito o seu primeiro cruzeiro turistico de 1940 chegará ao Rio no dia 4 de janeiro proximo o transatlantico de luxo "New Amsterdam".

O correio da Air France

Chegou hontem, ao Campo dos Affonsos, o avião da Air France, que trouxe as malas da Asia, Europa e Africa para a America do Sul.

Depois da entrega de 134 kilos de correspondencia e encommendas destinadas ao Rio, o apparelho seguiu viagem levando passageiros e o correio para Porto Alegre, Buenos Aires e Santiago.

O TEMPO

Districto Federal e Nictheroy, bom, com nebulosidade. Variavel de dia. Temperatura em elevação de dia. Ventos nordeste a sueste frescos.

Temperatura maxima 26,3. Minima 20,9.

Duas Mil Pessoas Assistiram, Encantadas, "Uma Noite no Tempo de Debret"

Alcançou o maior exito o "reveillon" que a sra. Darcy Vargas realizou, hontem, na Quinta da Boa Vista

A festa que a sra. Darcy Vargas realizou, hontem, na Quinta da Bôa Vista, foi um deslumbramento.

O mundo official, Corpo Diplomatico e as figuras mais representativas da sociedade prestigiando e apoiando a benemerita iniciativa da illustre dama estiveram presentes a esse *reveillon* maravilhoso que valeu por uma revivescencia do seculo passado.

"Uma noite no tempo de Debret", evocando motivos e estilizando imagens de cem annos atraz, foi uma festa de elegancia e arte requintadas.

Os convidados, apos atravessarem as alamedas da Quinta da Bôa Vista, fartamente illuminada, ingressaram pelo portão que se abria á escadaria typica ligando a pista ao vasto tablado para as dansas.

O lago central, com o seu grande tablado, foi o palco imponente onde se realizaram os ballados magistraes do programma elaborado com carinho, com o concurso de varias orchestras e do corpo de bailados do Municipal. Esse tablado, assim como a pequena ilha situada a margem do lago apresentavam uma decoração de rara belleza, toda ella reproduzindo os requintes da arte de Debret.

Mais de 2.000 pessoas estiveram presentes ao grande revellon.

Iniciando o "show", Candido Botelho cantou "Aquarella do Brasil", abrindo a cortina do passado...

Seguiram-se os outros numeros, todos applaudidos e cerca de meia-noite se iniciaram as dansas.

A sra. Darcy Vargas tomou logar á mesa em companhia do coronel Benjamin Vargas e senhora, general Francisco José Pinto e senhora, interventor Amaral Peixoto e senhora, sra. Florencio de Abreu e filhas e commandante Ruy da Costa Gama e senhora.

Viam-se no maravilhoso recanto da Quinta Imperial, todos os ministros de Estado, juizes do Supremo Tribunal e da Côrte de Appellação, embaixadores e ministros plenipotenciarios, altas patentes do Exercito e da Marinha, interventores, jornalistas e industriaes, numa expressiva demonstração de sympathia á generosa iniciativa da esposa do presidente Getulio Vargas.

Foi uma festa maravilhosa que se prolongou até altas horas da madrugada, e que deixou imorredoura impressão no espirito de quantos a assistiram.

A FESTA POPULAR DE DOMINGO

A maravilhosa noite de hontem na Quinta da Bôa Vista, será repetida domingo, a preços populares. Esse gesto da sra. Darcy Vargas de intensa e sympathica repercussão na cidade, permittirá que todos admirem e participem dos encantos e das attracções dessa reunião de arte, elegancia e caridade.

Para essa segunda festa foi adoptado o preço unico de dois mil réis para a entrada de adultos, e inteiramente gratis o ingresso das crianças.

As entradas serão vendidas no portão da Quinta da Boa Vista, em diversas bilheterias, de modo a evitar atropelos e proporcionar perfeita commodidade ao publico.

A festa de domingo terá inicio ás 18 horas e meia, com o mesmo programma de hontem augmentado com o concurso de applaudidos artistas do nosso "broadcasting" e do "show" do Casino da Urca. Diversos palhaços, farão ainda as delicias da garotada, e, findo o programma de arte — cantos, musica, bailados e fogos de artificio — as dansas terão inicio, animadas com as orchestras do Theatro Municipal, Casino da Urca e Benedicto Lacerda.

Dessa forma, no proximo domingo toda a cidade poderá divertir-se e viver as horas de encantamento da noite de hontem na Quinta da Boa Vista, em favor dos pequeninos desamparados.

Almoço ao ministro da Guerra na Embaixada da França

Num ambiente de grande cordialidade, realizou-se hontem na Embaixada Franceza o almoço que o embaixador da França, sr. Jules Henri offereceu ao general Eurico Gaspar Dutra ministro da Guerra. Participaram desse agape, além do homenageado os generaes Francisco José Pinto, chefe da Casa Militar da Presidencia; Góes Monteiro, chefe do Estado Maior do Exercito: Valentim Benicio, secretario geral da Guerra; Pedro Cavalcanti inspector geral do Ensino Militar; Chadebec de Lavallade, chefe da Missão Militar Franceza; coronel Renato Nunes, commandante da Escola do Estado Maior e varios outros officiaes do Exercito e da Missão Franceza.

Ao findar o almoço o embaixador francez brindou o ministro Eurico Gaspar Dutra que respondeu agradecendo.

Preventorio Santa Clara

Desde sua fundação, já ha um decennio, tem sido o Preventorio Santa Clara, em Campos do Jordão, uma vida proficua e laboriosa de auxilio á infancia pobre pretuberculosa. Essa instituição de caridade avulta hoje, graças ao sentimento christão dos brasileiros que têm contribuido para o seu desenvolvimento material. Agora mesmo, ampliando suas installações o Preventorio Santa Clara inaugurou mais uma ala de seu edificio. E' facil calcular-se a importancia desse acto, pois de sua realização resultará a possibilidade do recolhimento de mais de 80 crianças necessitadas. O numero de leitos já bem grande elevar-se-á a um total de 230. Já transitaram pelo Preventorio Santa Clara mais de 1.500 crianças recebendo tratamento medico sendo devolvidas ás suas familias em optimas condições de saude.

As commemorações do "Dia Pan-Americano de Propaganda"

Continua despertando muito interesse em todos os meios publicitarios, as festas com que a Associação Brasileira de Propaganda commemorará em 4 de dezembro proximo, o "Dia Pan-Americano de Propaganda".

Como nos annos anteriores, haverá um grande almoço de confraternização no Automovel Club do Brasil, achando-se, as respectivas listas de adhesões na Portaria daquelle Club, na Portaria do "Jornal do Commercio", com o sr. Henrique Liberal no DIARIO CARIOCA, e na séde da A. B. P. á rua Theophilo Ottoni, 113-3.° andar.

As demais solennidades do dia 4 estão sendo cuidadosamente preparadas, havendo conferencias sobre a propaganda em diversas horas do dia nas emissoras desta capital, um "cocktail", offerecido pelo director do Departamento Nacional de Propaganda, no Pavilhão daquelle Departamento na Feira de Amostras, mensagem de saudações a todos os publicitarios das tres Americas, na "Hora do Brasil", pelo sr. Lycurgo Costa, presidente da Associação Brasileira de Propaganda.

Encerra-se hoje a Exposição de Documentos do Itamaraty

Conforme já foi annunciado, encerra-se hoje a Exposição de Documentos Historicos do Palacio Itamaraty. Hoje esse certame funccionará de 12 ás 17 horas.

Um appello aos corações bem formados

Dona Antonia Rodrigues, moradora por favor num quarto á rua Camerino n. 91, em companhia de duas filhas, uma das quaes paralytica, faz um appello aos corações bem formados no sentido de que lhe enviem um obulo.

Accresce notar que dona Antonia Rodrigues está enferma, o que torna mais precaria a sua situação, não tendo, pois, recursos de qualquer natureza.

Dado pelo nosso Governo o mesmo tratamento dispensado á Tchecoslovaquia

Ao seu collega das Relações Exteriores, communicou o sr. Souza Costa, ministro da Fazenda, haver expedido circular ás repartições aduaneiras declarando que deve ser applicado ás importações do Protectorado da Bohemia e Moravia o mesmo tratamento que se dispensava ás originarias da Tchecoslovaquia.

A declaração de aspirantes, na Escola Militar

Está marcada para o proximo dia 12 de dezembro, pela manhã, a cerimonia da declaração de aspirantes que annualmente é feita com a presença do chefe do Governo e demais altas autoridades civis e militares. O programma dessa solennidade já está sendo organizado por uma commissão de officiaes designada pelo coronel Alvaro Fiuza de Castro, commandante daquelle tradicional estabelecimento de ensino.